



แผนพัฒนาท้องถิ่น (พ.ศ. ๒๕๖๑ - ๒๕๖๕)



องค์การบริหารส่วนตำบลหุบเสลา
อำเภอภูพาน จังหวัดสกลนคร

งานนโยบายและแผน
สำนักปลัด
โทร/โทรสาร.๐๔๒๐๙๙๗๐๗
www.loublao.go.th



แผนพัฒนาท้องถิ่น(พ.ศ. ๒๕๖๑-๒๕๖๕)
เพิ่มเติม เปลี่ยนแปลง ครั้งที่ ๑/๒๕๖๓



องค์การบริหารส่วนตำบลหลุบเลา
อำเภอภูพาน จังหวัดสกลนคร

งานนโยบายและแผน

สำนักปลัด

โทร/โทรสาร.๐๔๒๐๙๙๗๐๗

www.loublao.go.th



ประกาศองค์การบริหารส่วนตำบลหลุบเลา
เรื่อง ประกาศใช้แผนพัฒนาท้องถิ่น (พ.ศ. ๒๕๖๑ - ๒๕๖๕)

ตามที่องค์การบริหารส่วนตำบลหลุบเลา ได้ดำเนินการทบทวนแผนพัฒนาท้องถิ่น (พ.ศ. ๒๕๖๑-๒๕๖๕) ตามระเบียบกระทรวงมหาดไทย ว่าด้วยการจัดทำแผนพัฒนาขององค์กรปกครองส่วนท้องถิ่น พ.ศ. ๒๕๔๘ แก้ไขเพิ่มเติมถึง (ฉบับที่ ๓) พ.ศ. ๒๕๖๑ และตามหนังสือกระทรวงมหาดไทย ด่วนที่สุด ที่ มท ๐๘๑๐.๓/ว ๒๔๓๑ ลงวันที่ ๑๕ พฤษภาคม ๒๕๖๒ เรื่อง ชักซ้อมแนวทางการทบทวนแผนพัฒนาท้องถิ่น (พ.ศ. ๒๕๖๑ - ๒๕๖๕) ขององค์กรปกครองส่วนท้องถิ่น โดยสภาองค์การบริหารส่วนตำบลหลุบเลา ได้พิจารณาและมีมติเห็นชอบร่างแผนพัฒนาดังกล่าว ในการประชุมสภา สมัยวิสามัญ ครั้งที่ ๒ ประจำปี พ.ศ. ๒๕๖๒ วันที่ ๑๔ มิถุนายน พ.ศ. ๒๕๖๒ ณ ห้องประชุมสภาองค์การบริหารส่วนตำบลหลุบเลา และนายกองค์การบริหารส่วนตำบลหลุบเลาได้อนุมัติร่างแผนพัฒนาฯ ในวันที่ ๑๔ มิถุนายน พ.ศ. ๒๕๖๒ เป็นที่เรียบร้อยแล้ว

เพื่อให้การปฏิบัติงานขององค์การบริหารส่วนตำบลหลุบเลา เป็นไปด้วยความเรียบร้อยและถูกต้องตามระเบียบกระทรวงมหาดไทยว่าด้วยการจัดทำแผนพัฒนาขององค์กรปกครองส่วนท้องถิ่น พ.ศ. ๒๕๔๘ และแก้ไขเพิ่มเติมฉบับที่ ๓ พ.ศ. ๒๕๖๑ ข้อ ๒๔ จึงขอประกาศใช้แผนพัฒนาท้องถิ่น (ปี ๒๕๖๑ - ๒๕๖๕) ขององค์การบริหารส่วนตำบลหลุบเลา ให้ทราบโดยทั่วกัน

จึงประกาศให้ทราบโดยทั่วกัน

ประกาศ ณ วันที่ ๑๔ เดือน มิถุนายน พ.ศ. ๒๕๖๒

(นางสาวณิชาพลัญญ์ อินทรสิทธิ์)
ปลัดองค์การบริหารส่วนตำบล ปฏิบัติหน้าที่
นายกองค์การบริหารส่วนตำบลหลุบเลา

บทนำ

ตามที่กรมส่งเสริมการปกครองท้องถิ่นแจ้งให้ดำเนินการทบทวนแผนพัฒนาท้องถิ่น (พ.ศ. ๒๕๖๑-๒๕๖๕) เพื่อให้แผนพัฒนาท้องถิ่นขององค์กรปกครองส่วนท้องถิ่นให้เป็นปัจจุบัน มีความสอดคล้องและเชื่อมโยงกับแผนพัฒนาจังหวัด แผนพัฒนากลุ่มจังหวัด รวมทั้งแผนปฏิบัติราชการประจำปีจังหวัด แผนปฏิบัติราชการประจำปีกลุ่มจังหวัด ตลอดจนสามารถบูรณาการแผนงาน/โครงการ/กิจกรรมและงบประมาณในพื้นที่ได้อย่างมีประสิทธิภาพ อันจะก่อให้เกิดประโยชน์สูงสุดให้กับประชาชน

องค์การบริหารส่วนตำบลหุบเขา ได้จัดทำแผนพัฒนาท้องถิ่น(พ.ศ. ๒๕๖๑-๒๕๖๕) ขึ้น เป็นการวางแผนพัฒนาซึ่งมีจุดมุ่งหมายเพื่อแปลงยุทธศาสตร์การพัฒนาและแนวทางการพัฒนาไปสู่ภาคปฏิบัติโดยกำหนดผลผลิตเป้าหมาย ตัวชี้วัดผลผลิต งบประมาณ แล้วนำไปสู่การกำหนดโครงการเพื่อปฏิบัติการแปลงแนวทางการพัฒนาไปสู่การจัดทำโครงการแผนพัฒนาท้องถิ่นขององค์การบริหารส่วนตำบลหุบเขา เป็นแผนพัฒนาท้องถิ่น ที่ได้จัดทำขึ้นภายใต้กระบวนการมีส่วนร่วมของประชาชนจากทุกภาคส่วนในสังคมที่ได้รวมพลังกันระดมความคิด กำหนดวิสัยทัศน์ร่วมของประชาคมในองค์การบริหารส่วนตำบลหุบเขา และร่วมกันจัดทำรายละเอียดของแผนพัฒนาองค์การบริหารส่วนตำบลด้านต่างๆ และการดำเนินการจะบังเกิดผลอย่างเป็นรูปธรรมได้นั้นจำเป็นต้องอาศัยการมีส่วนร่วมของประชาคมหมู่บ้าน โดยการประสานร่วมกันเพื่อให้เกิดการเปลี่ยนแปลงโครงการ กิจกรรมไปสู่การปฏิบัติอย่างจริงจังและต่อเนื่องต่อไป

งานนโยบายและแผน
องค์การบริหารส่วนตำบลหุบเขา

สารบัญ

หน้า

ส่วนที่ ๑ สภาพทั่วไปและข้อมูลพื้นฐาน

๑. ด้านกายภาพ	๑-๒
๒. ด้านการเมือง/การปกครอง	๒-๓
๓. ประชากร	๔
๔. สภาพทางสังคม	๕-๖
๕. ระบบบริการพื้นฐาน	๗
๖. ระบบเศรษฐกิจ	๘-๙
๗. เศรษฐกิจพอเพียงของท้องถิ่น(ด้านการเกษตรและแหล่งน้ำ)	๑๐
๘. ศาสนา ประเพณี วัฒนธรรม	๑๑-๑๒
๙. ทรัพยากรธรรมชาติ	๑๓
๑๐. อื่นๆ	๑๓-๑๔

ส่วนที่ ๒ ยุทธศาสตร์องค์การปกครองส่วนท้องถิ่น

๑. ความสัมพันธ์ระหว่างแผนพัฒนาระดับมหภาค	๑๕-๒๔
๒. ยุทธศาสตร์ขององค์การปกครองส่วนท้องถิ่น	๒๕-๒๙
๓. การวิเคราะห์เพื่อพัฒนาท้องถิ่น	๓๐-๓๓

ส่วนที่ ๓ การนำแผนพัฒนาท้องถิ่นสี่ปีไปสู่การปฏิบัติ

- แบบ ผ ๐๑	๓๔
- แบบ ผ ๐๒	๓๕-๔๗
- แบบ ผ ๐๒/๒	๔๘-๕๙
- แบบ ผ ๐๓	๑๐๐-๑๐๔

ส่วนที่ ๔ การติดตามและประเมินผล

๑. การติดตามและประเมินผลยุทธศาสตร์	๑๐๕
๒. การติดตามและประเมินผลโครงการ	๑๐๖-๑๐๘
๓. สรุปผลการพัฒนาท้องถิ่นในภาพรวม	๑๐๙-๑๑๐
๔. ข้อเสนอแนะในการจัดทำแผนพัฒนาท้องถิ่นในอนาคต	๑๑๑

ส่วนที่ ๑
สภาพทั่วไปและข้อมูลพื้นฐาน

๑. ด้านกายภาพ

๑.๑ ที่ตั้งของหมู่บ้านในเขตตำบลหลุบเลา ประกอบด้วย

- หมู่ที่ ๑ บ้านหลุบเลา
- หมู่ที่ ๒ บ้านหลุบเลาน้อย
- หมู่ที่ ๓ บ้านฮ่องสิม
- หมู่ที่ ๔ บ้านด่านตึง
- หมู่ที่ ๕ บ้านหล่ม
- หมู่ที่ ๖ บ้านจัดระเบียบ
- หมู่ที่ ๗ บ้านกกแต่
- หมู่ที่ ๘ บ้านน้อยโนนสวรรค์
- หมู่ที่ ๙ บ้านฮ่องสิมพัฒนา
- หมู่ที่ ๑๐ บ้านหลุบเลาพัฒนา
- หมู่ที่ ๑๑ บ้านหลุบเลา(น้อยตาดิจ)
- หมู่ที่ ๑๒ บ้านภูน้อยพัฒนา
- หมู่ที่ ๑๓ บ้านชลประทาน
- หมู่ที่ ๑๔ บ้านเสียวพัฒนา
- หมู่ที่ ๑๕ บ้านหลุบเลานาจาน

ที่ทำการองค์การบริหารส่วนตำบลหลุบเลา (เป็น อบต.ขนาดกลาง)
ตั้งอยู่เลขที่ ๑๕๘ หมู่ที่ ๕ บ้านหล่ม อำเภอภูพาน จังหวัดสกลนคร
โทรศัพท์. ๐๔๒-๐๙๙-๗๐๗ โทรสาร. ๐๔๒-๐๙๙-๗๐๗

๑.๒ ลักษณะภูมิประเทศ

ภูมิประเทศของตำบลมีลักษณะเป็นที่ราบลุ่มภูเขา(เทือกเขาภูพาน) ตั้งอยู่ทางภาคตะวันออกเฉียงเหนือตอนบนเป็นพื้นที่สำหรับที่อยู่อาศัยประมาณ ๔๐% เป็นพื้นที่สำหรับการเกษตร ๕๐ % และมีพื้นที่ส่วนอื่น ๑๐% มี ๓ ดูกาล (ฤดูร้อน ฤดูฝน ฤดูหนาว)

๑.๓ ลักษณะภูมิอากาศ

ลักษณะอากาศมีลักษณะร้อนชื้น อากาศเปลี่ยนแปลงไปตามฤดู ซึ่งมี ๓ ฤดู ดังนี้
ฤดูร้อน เริ่มตั้งแต่เดือนมีนาคมไปจนถึงเดือนพฤษภาคม อากาศร้อนและแห้งแล้ง แต่บางครั้งอาจมีอากาศเย็น บางครั้งเกิดพายุฝนฟ้าคะนองและลมกระโชกแรง สร้างความเสียหายแก่บ้านเรือนและภาคการเกษตรของประชาชนทุกปี เรียกว่า “พายุฤดูร้อน” อากาศร้อน จะมีอุณหภูมิระหว่าง ๓๕ – ๓๙.๙ องศาเซลเซียส ร้อนจัด มีอุณหภูมิประมาณ ๔๐ องศาเซลเซียสขึ้นไป

ฤดูฝน เริ่มตั้งแต่เดือนพฤษภาคม ฝนตกมากในช่วงเดือน พฤษภาคม – ตุลาคม แต่อาจเกิด “ช่วงฝนทิ้ง” ซึ่งอาจนานประมาณ ๒-๓ สัปดาห์หรือบางปีอาจเกิดขึ้นรุนแรงและมีฝนน้อยนานนับเดือน ในเดือนกรกฎาคม แต่ในเขตองค์การบริหารส่วนตำบลไม่เคยเกิดอุทกภัยรุนแรง มีฝนตกเฉลี่ยประมาณ ๙๐๐ มิลลิเมตร

ฤดูหนาว เริ่มตั้งแต่เดือนตุลาคมถึงเดือนกุมภาพันธ์ ในช่วงกลางเดือนตุลาคม เป็นช่วงเปลี่ยน ฤดูจากฤดูฝนเป็นฤดูหนาว อากาศแปรปรวนไม่แน่นอน อาจเริ่มมีอากาศเย็นหรืออาจยังมีฝนฟ้าคะนอง อากาศ หนาวอุณหภูมิต่ำสุด ประมาณ ๑๐ องศา

๑.๔ ลักษณะของดิน

ลักษณะดินโดยทั่วไปเป็นดินร่วนปนทราย ประมาณ ๗๕% ดินลูกรังประมาณ ๑๕ % ลักษณะดินในพื้นที่เป็นดินเหนียวประมาณ ๑๐ %

๑.๕ ลักษณะของแหล่งน้ำ

มีแหล่งน้ำจากเขื่อนน้ำพุง ซึ่งมีอาณาเขตติดต่อกับบางหมู่บ้านในพื้นที่ตำบลหลุบเลา และมี ลำห้วยหลายสายที่มีต้นน้ำมาจากเทือกเขาภูพาน และแหล่งน้ำจากใต้ดินค่อนข้างน้อย เพราะพื้นที่ส่วนใหญ่ เป็นที่ราบภูเขา จึงทำให้แหล่งน้ำที่จะใช้ในการอุปโภค – บริโภค ไม่เพียงพอต่อความต้องการของคนพื้นที่ เพราะพื้นที่ส่วนใหญ่ทำการเกษตร องค์การบริหารส่วนตำบลหลุบเลาได้ดำเนินการขุดเจาะบ่อบาดาลในพื้นที่ หลายแห่งให้ครอบคลุมทุกหมู่บ้าน รายละเอียดของแหล่งน้ำของตำบลมีดังนี้

ลำห้วย	๔๑	แห่ง	บ่อบาดาล	๒๔	แห่ง
อ่างเก็บน้ำ	๓	แห่ง	ฝาย	๒	แห่ง
บึงหนองและอื่น	๑๒	แห่ง			

๑.๕ ลักษณะของไม้และป่าไม้

พื้นที่ส่วนใหญ่ของตำบลหลุบเลาเป็นที่ราบภูเขาจึงทำให้มีพื้นที่ป่าค่อนข้างมาก แต่ต้นไม้ใหญ่ก็ ได้ถูกทำลายจึงเหลือน้อยในปัจจุบัน สาเหตุหลักที่ป่าไม้ถูกทำลายเนื่องมาจาก การบุกรุกเพื่อทำการเกษตร เช่น ปลูกยาพารา มันสำปะหลัง ฯลฯ แต่ในช่วงปีที่ผ่านมา คสช. ก็ให้หน่วยงานราชการยึดคืนผืนป่าที่ทำการ บุกรุกกลับคืนมาและปลูกป่าทดแทน

๒. ด้านการเมือง/การปกครอง

องค์การบริหารส่วนตำบลหลุบเลา มีเขตการปกครองทั้งหมด ๑๕ ชุมชน แต่ละชุมชนมี กรรมการซึ่งเป็นตัวแทนของชุมชนๆละ ๒ คน ประชาชนมีส่วนร่วมในการตรวจรับงานจ้างของตำบล ประชาชนให้ความร่วมมือด้านการเลือกตั้งเป็นอย่างดี เช่น จำนวนผู้มีสิทธิเลือกตั้งสมาชิกสภาผู้แทนราษฎร (๒๔ มีนาคม ๒๕๖๒) จำนวนผู้มีสิทธิทั้งหมด ๕,๓๒๖ คน จำนวนผู้มีสิทธิที่มาแสดงตน ๓,๔๔๐ คน คิดเป็น ร้อยละ ๖๔.๕๘ % ปัญหาคือการแข่งขันทางการเมืองค่อนข้างสูง การแก้ไขปัญหาของคือ ขอความร่วมมือ ผู้นำ เจ้าหน้าที่ที่มีหน้าที่รับผิดชอบให้ระมัดระวัง สอดส่องพฤติกรรมและให้รายงานอำเภอทราบ การรณรงค์ ประชาสัมพันธ์ ให้ข้อมูลที่ต้องการ เกี่ยวกับข้อกฎหมายของการเลือกตั้งที่กระทำได้และทำไม่ได้ให้ประชาชน ได้รับทราบ ปัญหาต่างๆ

๒.๑ เขตการปกครอง

องค์การบริหารส่วนตำบลหลุบเลา แบ่งส่วนการปกครองมาจากตำบลสร้างค้อ และตำบลโคกภู เมื่อปี พ.ศ. ๒๕๓๙ เป็นเขตการปกครองของอำเภอภูพาน จังหวัดสกลนคร องค์การบริหารส่วนตำบลหลุบเลา ตั้งอยู่ที่ทิศใต้ของอำเภอภูพาน มีอาณาเขตติดกับอำเภอต่างๆ จังหวัดสกลนคร ห่างจากจังหวัดสกลนคร ๔๐ กิโลเมตร อยู่ห่างจากที่ว่าการอำเภอภูพาน ประมาณ ๑๓ กิโลเมตร มีสภาพพื้นที่เป็นที่ราบลุ่มภูเขา บางส่วนของพื้นที่เป็นพื้นที่เขตป่าสงวนแห่งชาติดงชมพูพาน ที่ทำการองค์การบริหารส่วนตำบลหลุบเลาตั้งอยู่ เลขที่ ๑๕๘ หมู่ที่ ๕ บ้านหล่ม ตำบลหลุบเลา อำเภอภูพาน จังหวัดสกลนคร

พื้นที่

องค์การบริหารส่วนตำบลหุบเขา มีพื้นที่โดยประมาณ ๙๖ ตารางกิโลเมตร หรือประมาณ ๖๐,๐๐๐ ไร่

อาณาเขต

ทิศเหนือ ติดต่อกับ เทศบาลตำบลโคกภู อำเภอภูพาน จังหวัดสกลนคร

ทิศตะวันออก ติดต่อกับ องค์การบริหารส่วนตำบลกกปลาซิว อำเภอภูพาน จังหวัดสกลนคร

ทิศใต้ ติดต่อกับ เขตอำเภอนาคู จังหวัดกาฬสินธุ์

ทิศตะวันตก ติดต่อกับ เทศบาลตำบลสร้างค้อ อำเภอภูพาน จังหวัดสกลนคร

องค์การบริหารส่วนตำบลหุบเขา แบ่งเขตการปกครองออกเป็น ๑๕ หมู่บ้าน ดังนี้

หมู่ที่ ๑	บ้านหุบเขา	ผู้ปกครอง นายบรรทม พรหมสาขา	ผู้ใหญ่บ้าน
หมู่ที่ ๒	บ้านหุบเขาน้อย	ผู้ปกครอง นายวสันต์ หงส์วิเศษ	ผู้ใหญ่บ้าน
หมู่ที่ ๓	บ้านอ่องสิม	ผู้ปกครอง นายพิรม บุตรดี	ผู้ใหญ่บ้าน
หมู่ที่ ๔	บ้านด่านตึง	ผู้ปกครอง นายสง่า ภูบังดาว	ผู้ใหญ่บ้าน
หมู่ที่ ๕	บ้านหล่ม	ผู้ปกครอง นายสนิท โวหารลิก	ผู้ใหญ่บ้าน
หมู่ที่ ๖	บ้านจัดระเบียบ	ผู้ปกครอง นายศิริ โสภภาพชร	ผู้ใหญ่บ้าน
หมู่ที่ ๗	บ้านกกแต่	ผู้ปกครอง นายอุดม วันทา	ผู้ใหญ่บ้าน
หมู่ที่ ๘	บ้านน้อยโนนสวรรค์	ผู้ปกครอง นายวินัย ชันคำ	ผู้ใหญ่บ้าน
หมู่ที่ ๙	บ้านอ่องสิมพัฒนา	ผู้ปกครอง นายประวิณ จันลิ้มมา	ผู้ใหญ่บ้าน
หมู่ที่ ๑๐	บ้านหุบเขาพัฒนา	ผู้ปกครอง นายสุคิด กิ่งพรมภู	ผู้ใหญ่บ้าน
หมู่ที่ ๑๑	บ้านหุบเขา(น้อยตาคี)	ผู้ปกครอง นายกองสีบ ชูชื่น	ผู้ใหญ่บ้าน
หมู่ที่ ๑๒	บ้านภูน้อยพัฒนา	ผู้ปกครอง นายสว่าง แก้วอุตร	ผู้ใหญ่บ้าน
หมู่ที่ ๑๓	บ้านชลประทาน	ผู้ปกครอง นายไวพจน์ กิติผง	ผู้ใหญ่บ้าน
หมู่ที่ ๑๔	บ้านเสียวพัฒนา	ผู้ปกครอง นายณรงค์ ภูวงกิ่ง	ผู้ใหญ่บ้าน
หมู่ที่ ๑๕	บ้านหุบเขานาจาน	ผู้ปกครอง นายเทิน เลานวดวัน	ผู้ใหญ่บ้าน

๒.๒ การเลือกตั้ง

องค์การบริหารส่วนตำบลหุบเขา ได้แบ่งเขตการเลือกตั้งสมาชิกสภาองค์การบริหารส่วนตำบล เป็น ๑๕ เขตเลือกตั้ง ประชาชนในเขต อบต.หุบเขา ส่วนใหญ่ร่วมกิจกรรมทางการเมืองเสมอมาและประชาชนในเขตตำบลยังมีส่วนร่วมในการบริหารงาน การช่วยเหลืองาน เสนอแนะในกิจกรรมของ อบต.ในการดำเนินงานต่างๆ เช่น การประชุมประชาคมในการจัดแผนพัฒนาตำบล ประชุมประชาคมแก้ไขปัญหาความยากจน ฯลฯ

จำนวนผู้มีสิทธิเลือกตั้ง

- จำนวนผู้มีสิทธิเลือกสมาชิก อบต. ๕,๐๒๓ คน (ข้อมูล ณ วันที่ ๑๙ ตุลาคม พ.ศ. ๒๕๕๖)
- จำนวนผู้มีสิทธิเลือกตั้งสมาชิกสภาผู้แทนราษฎร ๕,๓๒๖ คน จำนวนผู้มีสิทธิมาแสดงตน ทั้งสิ้น ๓,๔๔๐ คน คิดเป็นร้อยละ ๖๔.๕๘ (ข้อมูล ณ วันที่ ๑๖ พฤษภาคม ๒๕๖๒)

- ปัจจุบันนายกองค์การบริหารส่วนตำบลและสมาชิกมาจากคำสั่ง คสช. และปัจจุบัน
ยังไม่มีทางเลือกตั้ง

๓. ประชากร

๓.๑ ข้อมูลเกี่ยวกับจำนวนประชากร (ข้อมูล ณ วันที่ ๑๖ พฤษภาคม ๒๕๖๒)

หมู่บ้าน	ครัวเรือน	ชาย	หญิง	รวม
หมู่ที่ ๑ บ้านหลุบเลา	๒๐๒	๒๙๕	๒๗๗	๕๗๒
หมู่ที่ ๒ บ้านหลุบเลาน้อย	๑๔๖	๑๘๗	๒๓๒	๔๑๙
หมู่ที่ ๓ บ้านฮ่องสิม	๒๒๖	๓๒๗	๓๕	๖๗๗
หมู่ที่ ๔ บ้านด่านตึง	๙๖	๑๔๓	๑๓๕	๒๗๘
หมู่ที่ ๕ บ้านหล่ม	๑๙๔	๒๘๑	๒๗๔	๕๕๕
หมู่ที่ ๖ บ้านจัดระเบียบ	๒๗๘	๓๗๓	๓๘๐	๗๕๓
หมู่ที่ ๗ บ้านกกแต่	๖๘	๑๑๑	๑๑๔	๒๒๕
หมู่ที่ ๘ บ้านน้อยโนนสวรรค์	๑๗๗	๒๘๗	๒๕๗	๕๔๔
หมู่ที่ ๙ บ้านฮ่องสิมพัฒนา	๑๕๖	๒๓๓	๒๓๓	๔๖๖
หมู่ที่ ๑๐ บ้านหลุบเลาพัฒนา	๑๒๙	๑๘๓	๒๑๘	๔๐๑
หมู่ที่ ๑๑ บ้านหลุบเลา(น้อยต่าจี)	๑๔๙	๒๗๓	๒๖๙	๕๔๒
หมู่ที่ ๑๒ บ้านภูน้อยพัฒนา	๑๕๐	๒๑๖	๑๗๖	๓๙๒
หมู่ที่ ๑๓ บ้านชลประทาน	๑๔๗	๒๙๖	๒๗๑	๕๖๗
หมู่ที่ ๑๔ บ้านเสียวพัฒนา	๖๓	๑๑๖	๑๑๕	๒๓๑
หมู่ที่ ๑๕ บ้านหลุบเลานาจาน	๑๕๙	๓๐๕	๒๕๕	๕๖๐
รวม	๒,๓๔๐	๓,๖๒๖	๓,๕๕๖	๗,๑๘๒

๓.๒ ช่วงอายุและจำนวนประชากร
องค์การบริหารส่วนตำบลหุบเสลา

ช่วงอายุ	เพศชาย	เพศหญิง	รวม
น้อยกว่า ๑ปีเต็ม	๓๖	๔๐	๗๖
๑ปีเต็ม - ๒ปี	๑๐๓	๖๘	๑๗๑
๓ปีเต็ม - ๕ปี	๑๓๙	๑๓๗	๒๗๖
๖ปีเต็ม - ๑๑ปี	๒๘๗	๒๗๗	๕๖๔
๑๒ปีเต็ม - ๑๔ปี	๑๘๔	๑๓๗	๓๒๑
๑๕ปีเต็ม - ๑๗ปี	๑๖๒	๑๕๒	๓๑๔
๑๘ปีเต็ม - ๒๕ปี	๓๖๒	๔๐๙	๗๗๑
๒๖ปีเต็ม - ๔๙ปี	๑,๔๕๔	๑,๓๖๙	๒,๘๒๓
๕๐ปีเต็ม - ๖๐ปีเต็ม	๕๑๖	๕๓๓	๑,๐๔๙
มากกว่า ๖๐ ปีเต็มขึ้นไป	๓๘๐	๔๓๕	๘๑๕
รวม	๓,๒๖๑	๓,๙๒๑	๗,๑๘๒

๔. สภาพทางสังคม

๔.๑ การศึกษา

จากสรุปผลการจัดเก็บข้อมูลความจำเป็นพื้นฐาน ปี ๒๕๖๒ ระดับตำบล พบว่า ประชากรเด็กอายุ ๓ - ๕ ปีเต็ม ได้รับการบริการเลี้ยงดูเตรียมความพร้อมก่อนวัยเรียน เด็กอายุ ๖-๑๔ ปี ได้รับการศึกษาภาคบังคับ ๙ ปี เด็กจบชั้น ม.๓ ได้เรียนต่อชั้น ม.๔ หรือเทียบเท่า เด็กจบการศึกษาบังคับ ๙ ปี ที่ไม่เรียนต่อและยังไม่มียานทำได้รับการฝึกอบรมด้านอาชีพ คนอายุ ๑๕-๖๐ ปีเต็ม อ่าน เขียนภาษาไทย และคิดเลขอย่างง่าย ร้อยละ ๑๐๐ ด้านการศึกษาอยู่ในเกณฑ์ที่ดี ปัญหาคือ ยังไม่สามารถที่จะแข่งขันกับเมืองใหญ่ๆ ได้การแก้ปัญหาของตำบล ได้จัดกิจกรรมให้กับเด็กของศูนย์พัฒนาเด็กเล็ก การสนับสนุนอาหารเสริมนม อาหารกลางวัน ในหับทางโรงเรียนในเขตพื้นที่ และร่วมกันจัดกิจกรรมต่างๆ กับทางโรงเรียน

▶โรงเรียนประถมศึกษา จำนวน ๓ แห่ง

๑. โรงเรียนบ้านหุบเสลา
๒. โรงเรียนบ้านห้อมสิมประชาสรร
๓. โรงเรียนน้ำพุจัตระเปียบวิทยา

▶ศูนย์พัฒนาเด็กเล็ก จำนวน ๓ แห่ง

๑. ศูนย์พัฒนาเด็กเล็กบ้านหุบเสลา
๒. ศูนย์พัฒนาเด็กเล็กบ้านห้อมสิม
๓. ศูนย์พัฒนาเด็กเล็กบ้านจัตระเปียบ

๔.๒ สาธารณสุข

จากการสำรวจข้อมูลพื้นฐานพบว่า ประชาชนส่วนมากมีสุขภาพที่ดี มีการคัดกรองสุขภาพให้กับประชาชนกลุ่มเสี่ยง โรคที่มักเกิดแก่ประชากรในชุมชน เช่นกัน ได้แก่ โรคความดัน เบาหวาน โรคเอดส์ โรคไข้เลือดออก มือ-ปาก-เท้าในเด็ก และโรคอื่นๆ อีกมาก ปัญหาคือประชาชนในพื้นที่ใช้สารพิษในการทำเกษตรค่อนข้างมาก การแก้ไขปัญหาคือ กองทุนหลักประกันสุขภาพตำบลหลุบเลา-ร่วมกับโรงพยาบาลส่งเสริมสุขภาพตำบล ได้จัดโครงการกิจกรรมร่วมมือกันรณรงค์และตรวจเลือดทุกๆ ๓ เดือนเพื่อเป็นการเฝ้าระวัง ประชาชนพื้นที่ให้เห็นความสำคัญ ให้ความร่วมมือเป็นอย่างดี แต่ต้องเป็นการดำเนินการอย่างต่อเนื่องเป็นประจำทุกปี จากการสำรวจข้อมูลพื้นฐาน บางครัวเรือนไม่ได้กินอาหารที่ถูกสุขลักษณะ การใช้จ่ายเพื่อบำบัดอาการเจ็บป่วยที่ไม่เหมาะสม การออกกำลังกายยังไม่สม่ำเสมอ และประชากรส่วนมากไม่ได้รับการตรวจสุขภาพ ปัญหาเหล่านี้ อบต. พยายามอย่างยิ่งที่จะแก้ไข โดยร่วมมือกับโรงพยาบาลส่งเสริมสุขภาพและหน่วยสาธารณสุข จัดกิจกรรมเพื่อแก้ไขปัญหา

▶ ศูนย์สาธารณสุขมูลฐาน จำนวน ๑๕ แห่ง

▶ โรงพยาบาลส่งเสริมสุขภาพตำบล/หมู่บ้าน จำนวน ๒ แห่ง

๑. โรงพยาบาลส่งเสริมสุขภาพตำบลบ้านหลุบเลา

๒. โรงพยาบาลส่งเสริมสุขภาพตำบลบ้านฮ่องสิม

▶ อัตราการมีและใช้ส้วมราดน้ำคิดเป็นร้อยละ ๙๘.๗๕ %

๔.๓ อาชญากรรม

องค์การบริหารส่วนตำบลหลุบเลาไม่มีเหตุอาชญากรรมเกิดขึ้น แต่มีเหตุการณ์ลักขโมยทรัพย์สินประชาชน ทรัพย์สินของราชการ ซึ่ง อบต. ก็ได้ดำเนินการป้องกันการเกิดเหตุดังกล่าว จากการสำรวจข้อมูลพื้นฐานพบว่า ส่วนมากครัวเรือนมีการป้องกันอุบัติภัยอย่างถูกวิธี มีความปลอดภัยในชีวิตและทรัพย์สิน วิธีการแก้ปัญหาของ อบต. ที่สามารถดำเนินการได้ตามอำนาจหน้าที่และงบประมาณที่มีอยู่อย่างจำกัด คือการดำเนินการตั้งจุดตรวจ จุดสกัด จุดบริการ ในช่วงเทศกาลที่มีวันหยุดหลายวันเพื่ออำนวยความสะดวกให้กับประชาชน แต่ปัญหาที่พบเป็นประจำคือการทะเลาะวิวาทของกลุ่มวัยรุ่นโดยเฉพาะในสถานที่จัดงานดนตรี งานมหรสพ เป็นปัญหาที่ชุมชนได้รับผลกระทบเป็นอย่างมาก การแก้ไขปัญหา คือการแจ้งเตือนให้ผู้ปกครองดูแลบุตรหลานของตน ประชาสัมพันธ์ให้ทราบถึงผลกระทบ ผลเสียหาย และโทษที่ได้รับจากการเกิดเหตุทะเลาะวิวาท การขอความร่วมมือไปยังผู้นำ การขอคำสั่งจาก ตำรวจ ผู้นำ อปพร. เพื่อระงับเหตุ ไม่ให้เกิดความรุนแรง การแก้ไขปัญหาที่ต้องอาศัยความร่วมมือกันหลายฝ่าย และจะต้องหาวิธีที่จะแก้ไขปัญหาให้กับประชาชนต่อไปตามอำนาจหน้าที่ที่สามารถดำเนินการได้

๔.๔ ยาเสพติด

ปัญหา ยาเสพติดในเขตพื้นที่ตำบลหลุบเลา จากการที่ทางสถานีตำรวจภูธรภูพานได้แจ้งให้กับ อบต.ทราบนั้นพบว่าในเขตตำบลหลุบเลา มีผู้ที่ติดยาเสพติดแต่เมื่อเทียบกับพื้นที่อื่นถือว่าน้อย และยังไม่มีพบผู้ค้า เหตุผลก็เนื่องมาจากว่าได้รับความร่วมมือกับทางผู้นำ ประชาชน หน่วยงานต่างๆ ที่ช่วยสอดส่องดูแลอยู่เป็นประจำ การแก้ไขปัญหาของ อบต. สามารถทำได้เฉพาะตามอำนาจหน้าที่เท่านั้น เช่น การณรงค์ การประชาสัมพันธ์ การแจ้งเบาะแส การฝึกอบรมให้ความรู้ ถ้านอกเหนือจากอำนาจหน้าที่ ก็เป็นเรื่องของอำเภอหรือตำรวจแล้วแต่กรณี ทั้งนี้ อบต. ก็ได้ให้ความร่วมมือมาโดยตลอด

๔.๕ การสังคมสงเคราะห์

องค์การบริหารส่วนตำบลหุบเขา ได้ดำเนินการด้านสังคมสงเคราะห์ ดังนี้

- (๑) ดำเนินการจ่ายเบี้ยยังชีพให้กับผู้สูงอายุ ผู้พิการ และผู้ป่วยเอดส์
๒. รับลงทะเบียนและประสานโครงการเงินอุดหนุนเพื่อการเลี้ยงดูเด็กแรกเกิด
๓. ประสานการทำบัตรผู้พิการ
๔. ตั้งโครงการช่วยเหลือผู้ยากจน ยากไร้ รายได้น้อย ผู้สูงอายุ และผู้ด้อยโอกาสไว้ที่พึง
๕. ตั้งโครงการฝึกอบรมด้านอาชีพให้กับกลุ่มต่างๆในพื้นที่
๖. ตั้งโครงการปรับปรุงซ่อมแซมบ้านผู้ยากไร้

๕. ระบบบริการพื้นฐาน

ในเขตองค์การบริหารส่วนตำบลหุบเขา มีระบบบริการพื้นฐาน ดังนี้

๕.๒ การไฟฟ้า

องค์การบริหารส่วนตำบลหุบเขา มีกระแสไฟฟ้าครบทุกหมู่บ้าน แต่ไม่ครบทุกครัวเรือน คิดเป็น ๙๘% และมีบางครัวเรือนยังไม่มีบ้านเลขที่จึงไม่สามารถจ่ายกระแสไฟฟ้าได้ การติดตั้งไฟฟ้าส่องสว่างทางหรือที่สาธารณะยังไม่สามารถดำเนินการครอบคลุมพื้นที่ได้ทั้งหมด เนื่องจากมีข้อจำกัดในการเพิ่มไฟฟ้า สาธารณะของการไฟฟ้าฝ่ายผลิตฯ ซึ่งอำนาจหน้าที่ของ อบต.จะดำเนินการในส่วนของการดูแลรักษาและซ่อมแซมโดยการตั้งงบประมาณในส่วนนี้ไว้แล้วนั้น แต่ในการติดตั้งไฟฟ้าส่องสว่างถ้าชุมชนใดต้องการที่จะติดตั้ง อบต.ก็จะดำเนินการประสานงานกับการไฟฟ้าฯ เพื่อดำเนินการในขั้นตอนต่อไป ปัจจุบันในเขต อบต.มีไฟฟ้าใช้ ดังนี้

ครัวเรือนที่มีไฟฟ้าใช้	จำนวน	๒)๓๒๐	ครัวเรือน
ครัวเรือนที่ไม่มีไฟฟ้า	จำนวน	๐	ครัวเรือน
ไฟฟ้าสาธารณะ	จำนวน	๒๒๐	จุด

๕.๓ การประปา

การประปา ชุมชนในเขต อบต. น้ำประปาใช้ครอบคลุมทุกพื้นที่ แต่ปริมาณน้ำไม่เพียงพอต่อความต้องการ โดยเฉพาะในฤดูแล้ง การแก้ปัญหาคือ การลงพื้นที่ดำเนินการแก้ไขตามจุดที่เกิดปัญหาในทันที การพิจารณาโครงการต่างๆ ที่ไม่สามารถดำเนินการได้นั้น เช่น โครงการขุดเจาะบ่อบาดาลเพื่ออุปโภค-บริโภค อบต. ก็ได้นำบรรจุในแผนพัฒนาท้องถิ่น เพื่อที่จะพิจารณาดำเนินการในปีต่อไป เมื่อมีงบประมาณและความจำเป็นก็สามารถดำเนินโครงการได้ต่อเนื่อง เพื่อตอบสนองต่อความต้องการของประชาชนต่อไป

๕.๔ โทรศัพท์

- ๑.จำนวนโทรศัพท์ส่วนบุคคล มีใช้ครบทุกครัวเรือน
๒. มีหอกระจายข่าวในพื้นที่ให้บริการได้ครอบคลุมร้อยละ ๑๐๐ ของพื้นที่ตำบล

๕.๕ เส้นทางคมนาคม

ในเขตเทศบาลมีเส้นทางคมนาคมในพื้นที่ อบต. ที่เป็นถนนคอนกรีตเสริมเหล็ก ร้อยละ ๗๐ เป้าหมายคือต้องการให้ได้มากกว่านี้หรือร้อยละ ๑๐๐ โดยผู้บริหารมีนโยบายที่จะดำเนินการก่อสร้างถนน

มีเส้นทางคมนาคมทางบกเชื่อมต่อระหว่างตำบล จำนวน ๒ สาย โดยสภาพทั่วไปยังคงเป็นถนนลูกรังและถนนคอนกรีตเสริมเหล็กบางส่วน การสัญจรไปมาโดยภาพรวมไม่สะดวก โดยเฉพาะฤดูฝน

การคมนาคม การจราจร ของตำบลหลุบเลา มีดังนี้

ทางหลวงท้องถิ่น สายบ้านหล่ม –บ้านฮ่องสิมพัฒนา ระยะทาง ๑,๖๐๐ เมตร รหัส สน.ถ ๑๓๕-๐๓

ทางหลวงท้องถิ่น สายแยกบ้านฮ่องสิม –บ้านชมพูพานถึงบ้านด่านตึง ระยะทาง ๑,๖๐๐ เมตร รหัส

สน.ถ ๑๓๕-๐๔

ทางหลวงท้องถิ่น สายบ้านภูน้อยพัฒนา-บ้านเสียวพัฒนา ระยะทาง ๑,๒๐๐ เมตร รหัส สน.ถ ๑๓๕-๐๕

ทางหลวงท้องถิ่น สายบ้านหล่ม-บ้านเสียวพัฒนา ระยะทาง ๒,๗๐๐ เมตร รหัส สน.ถ.๑๓๕-๐๖

ถนนของท้องถิ่น อบต.หลุบเลา จำนวน ๑๘๒ สาย

สภาพถนน คอนกรีต จำนวน ๙๖ สาย ระยะทาง ๒๘.๔๒๕ กม.

ลูกรัง จำนวน ๘๖ สาย ระยะทาง ๔๖.๑๐๐ กม.

-ไม่มีถนนลาดยาง-

๖. ระบบเศรษฐกิจ

๖.๑ การเกษตร

ประชากรในเขตเทศบาล ร้อยละ ๗๐ ประกอบอาชีพเกษตรกรรม ผลผลิตทางการเกษตรที่สำคัญ ได้แก่ ข้าว มันสำปะหลัง อ้อย ยางพารา พืชผักสวนครัว ดังนี้

- อาชีพเกษตรกรรม	ร้อยละ	๗๐	ของจำนวนประชากรทั้งหมด
- อาชีพเลี้ยงสัตว์	ร้อยละ	๑๓	ของจำนวนประชากรทั้งหมด
- อาชีพรับจ้าง	ร้อยละ	๘	ของจำนวนประชากรทั้งหมด
- อาชีพค้าขาย	ร้อยละ	๙	ของจำนวนประชากรทั้งหมด

๖.๒ การประมง

(ในเขต อบต. ไม่มีการประมง)

๖.๓ การปศุสัตว์

- เป็นการประกอบกิจการในลักษณะเลี้ยงในครัวเรือนเป็นอาชีพหลักและอาชีพเสริม เช่น การเลี้ยงไก่ เป็ด โค สุกร กระบือ จำนวนสัตว์ในพื้นที่โดยประมาณ ดังนี้

โค	๔๕๕	ตัว	กระบือ	๑๒๕	ตัว	สุกร	๖๐	ตัว
เป็ด	๕๒๑	ตัว	ไก่	๑๑๕	ตัว	อื่นๆ	๘๑๕	ตัว

๖.๔ การท่องเที่ยว

ในเขตพื้นที่ อบต.หลุบเลา มีแหล่งท่องเที่ยวทางธรรมชาติ มีจุดชมวิวกที่สวยงาม สถานที่สะอาด มีความปลอดภัยในการเยี่ยมชม คือ วัดถ้ำช้างทอง และวัดถ้ำเสียงของ วัดถ้ำสุทธิ และได้ส่งเสริมการท่องเที่ยวให้เกิดขึ้นในชุมชน เช่น การจัดงานประเพณีต่างๆ

๖.๕ อุตสาหกรรม

- จำนวนกิจการอุตสาหกรรมขนาดเล็ก (โรงสีขนาดเล็ก) จำนวน ๖ แห่ง

๖.๖ การพาณิชย์และกลุ่มอาชีพ

การพาณิชย์

สถานีบริการน้ำมัน ๕ แห่ง

กลุ่มอาชีพ

๑. กลุ่มไก่อดำภูพาน
๒. กลุ่มเลี้ยงวัวบ้านหลุบเลา
๓. กลุ่มปลูกมันสำปะหลัง
๔. กลุ่มเกษตรกรก้าวน้ำ
๕. กลุ่มวิสาหกิจชุมชนเกษตรกรหมูนเวียน
๖. กลุ่มเกษตรกรผสมผสาน
๗. กลุ่มผลิตเส้นไหม
๘. กลุ่มแม่บ้านเกษตรกรบ้านจัดระเบียบ
๙. กลุ่มปลูกพืชผักสวนครัววิถีเพื่อการพัฒนา
๑๐. กลุ่มเกษตรกรนำร่อง
๑๑. กลุ่มแม่บ้านปลูกไม้ผลบ้านภูน้อย
๑๒. กลุ่มปลูกหม่อนเลี้ยงไหม
๑๓. กลุ่มเต่งล้านเกษตรกรอินทรีย์
๑๔. กลุ่มดอกไม้ประดิษฐ์
๑๕. กลุ่มศูนย์เรียนรู้ตามแนวพระราชดำริ
๑๖. กลุ่มเลี้ยงปลาในกะชัง

๖.๗ แรงงาน

จากการสำรวจข้อมูลพื้นฐานพบว่า ประชากรส่วนใหญ่ที่มีอายุระหว่าง ๕๐-๖๐ปี ที่ทำงานด้านการเกษตรในพื้นที่ ประชากรอายุระหว่าง ๒๕ - ๕๐ ปี บางส่วน ไปรับจ้างทำงานนอกพื้นที่ รวมทั้งแรงงานที่ไปทำงานต่างประเทศ ปัญหาที่พบคือ ประชากรที่ไม่ได้ทำอาชีพทางด้านเกษตร ก็ต้องไปทำงานนอกพื้นที่ในเมืองที่มีโรงงานอุตสาหกรรม บริษัท ห้างร้านใหญ่ๆ เพื่อให้มีรายได้เพียงพอกับค่าใช้จ่ายในครัวเรือน

๗. เศรษฐกิจพอเพียงของท้องถิ่น(ด้านการเกษตรและแหล่งน้ำ)

๗.๑ ข้อมูลพื้นฐานของหมู่บ้านหรือชุมชน

หมู่บ้าน	ครัวเรือน	ชาย	หญิง	พื้นที่ (ไร่)
หมู่ที่ ๑ บ้านหลุบเลา	๒๐๒	๒๙๕	๒๗๗	๓,๒๑๒
หมู่ที่ ๒ บ้านหลุบเลาน้อย	๑๔๖	๑๘๗	๒๓๒	๑,๙๓๑
หมู่ที่ ๓ บ้านฮ่องสิม	๒๒๖	๓๒๗	๓๕	๒,๕๕๐
หมู่ที่ ๔ บ้านด่านตึง	๙๖	๑๔๓	๑๓๕	๑,๕๐๐
หมู่ที่ ๕ บ้านหล่ม	๑๙๔	๒๘๑	๒๗๔	๒,๒๐๐
หมู่ที่ ๖ บ้านจัดระเบียบ	๒๗๘	๓๗๓	๓๘๐	๒,๔๐๐
หมู่ที่ ๗ บ้านกกแต่	๖๘	๑๑๑	๑๑๔	๑,๘๐๐
หมู่ที่ ๘ บ้านน้อยโนนสวรรค์	๑๗๗	๒๘๗	๒๕๗	๒,๘๐๐
หมู่ที่ ๙ บ้านฮ่องสิมพัฒนา	๑๕๖	๒๓๓	๒๓๓	๑,๕๑๒
หมู่ที่ ๑๐ บ้านหลุบเลาพัฒนา	๑๒๙	๑๘๓	๒๑๘	๒,๘๐๐
หมู่ที่ ๑๑ บ้านหลุบเลา(น้อยตาดิจ)	๑๔๙	๒๗๓	๒๖๙	๒,๒๐๐
หมู่ที่ ๑๒ บ้านภูน้อยพัฒนา	๑๕๐	๒๑๖	๑๗๖	๓,๖๐๐
หมู่ที่ ๑๓ บ้านชลประทาน	๑๔๗	๒๙๖	๒๗๑	๒,๒๐๐
หมู่ที่ ๑๔ บ้านเสียวพัฒนา	๖๓	๑๑๖	๑๑๕	๗๒๘
หมู่ที่ ๑๕ บ้านหลุบเลานาจาน	๑๕๙	๓๐๕	๒๕๕	๑,๖๐๐
รวม	๒,๓๔๐	๓,๖๒๖	๓,๕๕๖	๓๓,๐๓๓

๗.๒ ข้อมูลด้านการเกษตร

จากข้อมูลพื้นฐานระดับหมู่บ้าน(กชช.๒ค.) สรุปได้ดังนี้

๑. การทำนา จำนวน ๓,๖๖๒ ไร่
๒. การทำไร่(มันสำปะหลัง) จำนวน ๑๖,๐๒๙ ไร่
๓. การทำสวนผลไม้(ลำไย) จำนวน ๑,๙๘๐ ไร่
๔. การทำสวนผัก จำนวน ๕๕๐ ไร่
๕. การทำสวนยางพารา จำนวน ๑,๘๙๙ ไร่

๗.๓ ข้อมูลด้านแหล่งน้ำการเกษตร

พื้นที่ตำบลหลุบเลามีแหล่งน้ำที่ใช้ในการทำเกษตร ดังนี้

ลำห้วย ๔๑ แห่ง บ่อบาดาล ๖๔ แห่ง อ่างเก็บน้ำ ๓ แห่ง ฝาย ๘๒ แห่ง ซึ่งมีปริมาณที่เพียงพอต่อความต้องการของประชาชนเฉพาะฤดูฝน

๗.๔ ข้อมูลด้านแหล่งน้ำกิน น้ำใช้

ประชาชนในพื้นที่ตำบลหลุบเลามีแหล่งน้ำกิน น้ำใช้ แหล่งน้ำดิบที่ใช้ผลิตประปาจาก สระน้ำหนองใหญ่ จำนวน ๔ แห่ง แหล่งน้ำใต้ดิน ๑๕ แห่ง มีน้ำสะอาดดื่มและบริโภคเพียงพอตลอดปี

๘. ศาสนา ประเพณี วัฒนธรรม

๘.๑ การนับถือศาสนา

- ผู้ที่นับถือศาสนาพุทธ ร้อยละ ๑๐๐			
▶ วัด	จำนวน	๘	แห่ง
▶ สำนักสงฆ์	จำนวน	๑๓	แห่ง
▶ ศาลเจ้า	จำนวน	๕	แห่ง
▶ ดอนปู่ตา	จำนวน	๔	แห่ง

๘.๒ ประเพณีและงานประจำปี

ตำบลหลุบเลา มีขนบธรรมเนียมประเพณีและวัฒนธรรม ฮีตสิบสองคองสิบสี่ตามโอกาสต่างๆ ดังนี้

- ▶ บุญข้าวจี่(เดือนสาม)
- ▶ บุญผะเหวดหรือบุญมหาชาติ (เดือนสี่)
- ▶ บุญบั้งไฟ(บุญเดือนหก)
- ▶ บุญเข้าพรรษา
- ▶ บุญข้าวประดับดิน
- ▶ บุญข้าวสาก
- ▶ บุญออกพรรษา
- ▶ บุญกฐิน
- ▶ วันขึ้นปีใหม่

๘.๓ ภูมิปัญญาท้องถิ่น ภาษาถิ่น

มีปราชญ์ชาวบ้านจำนวน ๕๒ คน

- | | | |
|-------------------------|-----------|-----------------------------|
| ๑. นายสถิต อูระ | หมู่ที่ ๑ | มีความรู้ด้านหมอสู่วัณ |
| ๒. นายบัว ผาบแก้ว | หมู่ที่ ๑ | มีความรู้ให้พรพิธีทำบุญ |
| ๓. นายแสง ผาบแก้ว | หมู่ที่ ๒ | มีความรู้ด้านหมอสู่วัณ |
| ๔. นายปู่ เลานวดวัน | หมู่ที่ ๒ | มีความรู้ด้านเป่าแคน |
| ๕. นายสุพัฒน์ สดภา | หมู่ที่ ๓ | มีความรู้ด้านรักษากระดูกหัก |
| ๖. นายกมล ก้อนชัยภูมิ | หมู่ที่ ๓ | มีความรู้ด้านพิธีพุทธศาสนา |
| ๗. นายมอญ จรรย์แสง | หมู่ที่ ๓ | มีความรู้ด้านพิธีพราหมณ์ |
| ๘. นายสำรวย พรบัณฑิต | หมู่ที่ ๔ | มีความรู้ด้านเป่าแคน |
| ๙. นายสันติ ภูเหล็กดำน | หมู่ที่ ๔ | มีความรู้ด้านตีตีพิน |
| ๑๐. นายสีทา โวหารลิก | หมู่ที่ ๕ | มีความรู้ด้านหมอสู่วัณ |
| ๑๑. นายทองพูน ดอนลาดลี | หมู่ที่ ๕ | ความรู้ด้านพิธีพุทธศาสนา |
| ๑๒. นายปัญญา จรรย์แสง | หมู่ที่ ๕ | ความรู้ด้านพิธีพุทธศาสนา |
| ๑๓. นางอาพร การประดิษฐ์ | หมู่ที่ ๕ | มีความรู้ด้านทำพานขั้ว |

๑๓. นางหงวน โคอโโพธิ์	หมู่ที่ ๕ มีความรู้ด้านสมุนไพร
๑๔. นายสุริยา ไตรพิษ	หมู่ที่ ๖ มีความรู้ด้าน ดนตรีพื้นเมือง
๑๕. นายบรรจบ จันทพันธ์	หมู่ที่ ๖ มีความรู้ด้านตีพิณ
๑๖. นางลต ลือโสภา	หมู่ที่ ๖ มีความรู้ด้านหมอสู่ขวัญ
๑๗. นายภัทรานิชฐ์ โสภา	หมู่ที่ ๖ มีความรู้ด้านทำพาวัว
๑๘. นายสมัย พลเยี่ยม	หมู่ที่ ๖ สัปเหร่อ
๑๙. นายปิ่น จะผาวาล	หมู่ที่ ๗ มีความรู้ด้าน ดนตรีพื้นเมือง
๒๐. นายป่าน บุชาติพิย์	หมู่ที่ ๗ มีความรู้ด้าน ดนตรีพื้นเมือง
๒๑. นายสมัย บัวระสิงห์	หมู่ที่ ๗ มีความรู้ด้านหมอดู
๒๒. นางบุญหยก แสงวงศ์	หมู่ที่ ๗ มีความรู้ด้านทำพาวัว
๒๓. นางฉลอง รังหอม	หมู่ที่ ๗ มีความรู้ด้านทำพาวัว
๒๔. นางสาวล ชีแพง	หมู่ที่ ๗ มีความรู้ด้านงานพุทธศาสนา
๒๕. นายเนิม ถิ่นตอโขบ	หมู่ที่ ๘ มีความรู้ด้านสมุนไพร
๒๖. นายเรียน แสบงบาน	หมู่ที่ ๘ มีความรู้ด้านทำไม้กวาด
๒๗. นายจันทร์ศรี รักษาพล	หมู่ที่ ๙ ความรู้ด้านพิธีพุทธศาสนา
๒๘. นายสันทิต ภูจิตรมัน	หมู่ที่ ๙ มีความรู้ด้านหมอสู่ขวัญ
๒๙. นายเต็ม บุญทศ	หมู่ที่ ๙ มีความรู้ด้าน วัฒนธรรม ประเพณี
๓๐. นายคำเบา แตนกาไสย์	หมู่ที่ ๙ มีความรู้ด้านหมอธรรม
๓๑. นายสมหวัง วงศ์ลีลา	หมู่ที่ ๙ มีความรู้ด้านตีเหล็ก
๓๒. นางโส กิ่งพรมภู	หมู่ที่ ๑๐ มีความรู้ด้าน ประเพณีผีฟ้า
๓๓. นายบ่อ วิลาศรี	หมู่ที่ ๑๐ มีความรู้ด้านหมอสมุนไพร
๓๔. นายเสรี แสนรัตน์	หมู่ที่ ๑๐ มีความรู้ด้านดูดวง/ดนตรีพื้นเมือง
๓๕. นายบ่อ ศรีสุโพธิ์	หมู่ที่ ๑๑ มีความรู้ด้านจัดบายศรีสู่ขวัญ
๓๖. นายเถิง ศรีทิน	หมู่ที่ ๑๑ มีความรู้ด้านวัฒนธรรมประเพณี
๓๗. นายรวม หงษ์รักษา	หมู่ที่ ๑๑ มีความรู้ด้านวัฒนธรรมประเพณี
๓๘. นายสมโภชน์ ครุฑสุวรรณ	หมู่ที่ ๑๒ มีความรู้ด้านวัฒนธรรมประเพณี
๓๙. นายทองไหล ประดับเสริฐ	หมู่ที่ ๑๒ มีความรู้ด้านตีพิณ
๔๐. นายสำราญน้อย สาระบัน	หมู่ที่ ๑๓ มีความรู้ด้านวัฒนธรรมประเพณี
๔๑. นายบุญร่วม โชติแสง	หมู่ที่ ๑๓ มีความรู้ด้านตีพิณ
๔๒. นายบุญหนา ขาวา	หมู่ที่ ๑๔ มีความรู้ด้านวัฒนธรรมประเพณี
๔๓. นายทวี นาเจิมพลอย	หมู่ที่ ๑๔ มีความรู้ด้านงานพุทธศาสนา
๔๔. นายณรงค์ ภูคังกิง	หมู่ที่ ๑๔ มีความรู้ด้านงานพุทธศาสนา
๔๕. นางทองมี ภูหัวไร่	หมู่ที่ ๑๔ มีความรู้ด้านวัฒนธรรมประเพณี/จัดทำบายศรีสู่ขวัญ
๔๖. นางจันทร์ศรี ซาดา	หมู่ที่ ๑๔ มีความรู้ด้านวัฒนธรรมประเพณี/จัดทำบายศรีสู่ขวัญ
๔๗. นายโพน เพชรชัย	หมู่ที่ ๑๕ มีความรู้ด้านวัฒนธรรมประเพณี
๔๘. นายสัมพันธ์ หงษ์ตะโน	หมู่ที่ ๑๕ มีความรู้ด้านหมอสมุนไพร

๔๙. นายแท่น กิ่งพรหมภู หมู่ที่ ๑๕ มีความรู้ด้านหมอสุนัขไพร
๕๐. นายไถ่ นำพิลา หมู่ที่ ๑๕ มีความรู้ด้านหมอสุนัขไพร
๕๑. นางคำหยาด หงษ์ตะโน หมู่ที่ ๑๕ มีความรู้ด้านหมอสุนัขไพร
- ภาษาถิ่น ส่วนมากร้อยละ ๑๐๐ % พูดภาษาอีสาน

๙. ทรัพยากรธรรมชาติ

๙.๑ น้ำ ที่ใช้ในการอุปโภค-บริโภค เป็นน้ำที่ได้จากน้ำฝน และน้ำใต้ดินและเขื่อนน้ำพุง (บางส่วน)

๙.๒ ป่าไม้ มีเขตป่าไม้เนื่องจากพื้นที่บางส่วนอยู่ในเขตป่าสงวนแห่งชาติ ป่าดงชมพูพานดงกะเนอ

๙.๓ ภูเขา อยู่ในเขตเทือกเขาภูพาน

๙.๔ คุณภาพของทรัพยากรธรรมชาติ

ทรัพยากรธรรมชาติในเขตพื้นที่องค์การบริหารส่วนตำบลหลุบเลายังคงความสมบูรณ์ของป่าไม้ และสัตว์ป่า เนื่องจากพื้นที่บางส่วนอยู่ในเขตป่าสงวนแห่งชาติ ป่าดงชมพูพานดงกะเนอ อากาศที่ไม่มีมลพิษ มีปัญหาด้านแหล่งน้ำเพื่อการเกษตร เนื่องจากประชาชนส่วนใหญ่ทำการเกษตรหมุนเวียนจึงจำเป็นต้องมีน้ำเพื่อการเกษตรตลอดปี และอีกประการหนึ่ง คือ ในพื้นที่ตำบลหลุบเลาไม่มีที่ทิ้งขยะ ประชาชนทิ้งขยะในเขตป่าสาธารณะซึ่งส่งผลกระทบต่อสิ่งแวดล้อม การแก้ไขปัญหา อบต.ได้ขอความร่วมมือไปยังผู้นำชุมชน โรงพยาบาลส่งเสริมสุขภาพตำบล ในการประชาสัมพันธ์ รมรงค์ และหาทางแก้ไขปัญหาโดยการทำโครงการเวทีประชาคมระดับหมู่บ้านเพื่อจัดการหาที่ทิ้งขยะของตำบลซึ่งได้รับการตอบรับเป็นอย่างดี และอยู่ในระหว่างดำเนินการหาพื้นที่เพื่อทิ้งขยะเพื่อไม่ให้ส่งผลกระทบต่อแหล่งต้นน้ำ

๑๐. อื่นๆ

๑๐.๑ สรุปผลการสำรวจข้อมูล กชช. ๒ ค. ประจำปี ๒๕๖๒

ตามที่พัฒนาชุมชนอำเภอภูพาน ได้ดำเนินการสำรวจข้อมูล กชช. ๒ ค. ประจำปี ๒๕๖๒ ในเขต อบต.หลุบเลา เพื่อนำผลการสำรวจมาพิจารณาแก้ไขปัญหาที่เกิดขึ้นให้แก่ชุมชน ผลการสำรวจสามารถสรุปตามตัวชี้วัดได้ ดังนี้

ตัวชี้วัดแบ่งเป็น ๓ ระดับ คือ ๑ = มีปัญหามาก ๒ = มีปัญหาปานกลาง ๓ = มีปัญหาน้อย/ไม่มีปัญหา ทั้งนี้ จะนำข้อมูลเฉพาะตัวชี้วัดที่ได้ คะแนน ๑ มาพิจารณา ดังนี้

➤ ตัวชี้วัดสภาพปัญหาของหมู่บ้าน

๑) ด้านความเข้มแข็งของชุมชน

- การได้รับความคุ้มครองทางสังคม

๒) ด้านทรัพยากรธรรมชาติและสิ่งแวดล้อม

- คุณภาพดิน

➤ ตัวชี้วัดสภาพปัญหาของหมู่บ้าน

๑) ด้านสุขภาพและอนามัย

- การกีฬา

๒) ด้านความเข้มแข็งของชุมชน

- การเรียนรู้โดยชุมชน - การเข้าถึงแหล่งเงินทุนของประชาชน

๓) ด้านทรัพยากรธรรมชาติและสิ่งแวดล้อม

- คุณภาพดิน
- ตัวชี้วัดสภาพปัญหาของหมู่บ้าน
- ๑) ด้านสุขภาพและอนามัย
 - การกีฬา
- ๒) ด้านความเข้มแข็งของชุมชน
 - การเข้าถึงแหล่งเงินทุนของประชาชน
- ๓) ด้านทรัพยากรธรรมชาติและสิ่งแวดล้อม
 - คุณภาพดิน
- ตัวชี้วัดสภาพปัญหาของหมู่บ้าน
- ๑) ด้านความรู้และการศึกษา
 - การได้รับการศึกษา
- ๒) ด้านความเข้มแข็งของชุมชน
 - การเข้าถึงแหล่งเงินทุนของประชาชน
- ๓) ด้านทรัพยากรธรรมชาติและสิ่งแวดล้อม
 - คุณภาพดิน
- ตัวชี้วัดสภาพปัญหาของหมู่บ้าน
- ๑) ด้านสุขภาพและอนามัย
 - การกีฬา
- ๒) ด้านความเข้มแข็งของชุมชน
 - การเข้าถึงแหล่งเงินทุนของประชาชน
- ๓) ด้านทรัพยากรธรรมชาติและสิ่งแวดล้อม
 - คุณภาพดิน
 - คุณภาพน้ำ

๑๐.๒ การแก้ไขปัญหา

- ๑) สร้างความเข้มแข็งให้กับชุมชน โดยร่วมมือกับทุกภาคส่วน ไม่ว่าจะเป็น อำเภอ ตำรวจ โรงพยาบาล สาธารณสุข ผู้นำชุมชน ร่วมทำกิจกรรมต่างๆ กับชุมชน ให้ประชาชนเกิดความไว้วางใจและได้รับความคุ้มครองทางสังคม มีความเป็นกลาง รับทราบปัญหาและเร่งแก้ไข
- ๒) อำนวยความสะดวก ประสานงาน ให้ประชาชนมีโอกาสเข้าถึงแหล่งเงินทุน
- ๓) ร่วมมือกับอำเภอ เกษตรอำเภอ ส่งเสริมให้ประชาชนมีความรู้ในการใช้ประโยชน์จากดินและน้ำ ให้เหมาะสมกับพื้นที่ของชุมชน เพื่อพลิกวิกฤตให้เป็นโอกาส
- ๔) ร่วมมือกับสาธารณสุข โรงพยาบาล โรงเรียน ส่งเสริม รณรงค์ ป้องกัน สุขภาพและอนามัยของประชาชน ส่งเสริม จัดกิจกรรมการกีฬาในชุมชน
- ๕) ส่งเสริม สนับสนุนเปิดโอกาสให้เด็กได้รับการศึกษา จัดกิจกรรมให้ความรู้ต่างๆ

ส่วนที่ ๒ ยุทธศาสตร์องค์กรปกครองท้องถิ่น

๒.๑ ความสัมพันธ์ระหว่างแผนพัฒนาระดับชาติ

๒.๑.๑ แผนยุทธศาสตร์ชาติ ๒๐ ปี

การจัดทำแผนพัฒนาท้องถิ่นสี่ปีของเทศบาลมีความสัมพันธ์กับแผนยุทธศาสตร์ชาติ ๒๐ ปี โดยมุ่งเน้นเพื่อขับเคลื่อนการพัฒนาประเทศไปสู่ความมั่นคง มั่งคั่ง และยั่งยืน โดยแผนยุทธศาสตร์ชาติ ๒๐ ปี ของประเทศไทยกำลังอยู่ระหว่างการการเสนอร่างกรอบยุทธศาสตร์ชาติต่อที่ประชุมคณะกรรมการจัดทำยุทธศาสตร์ชาติ ซึ่งขณะนี้อยู่ระหว่างการดำเนินการปรับปรุงร่างกรอบยุทธศาสตร์ชาติตามมติที่ประชุมคณะกรรมการจัดทำร่างยุทธศาสตร์ชาติ โดยร่างกรอบยุทธศาสตร์ชาติ ๒๐ ปี (พ.ศ. ๒๕๖๐ -๒๕๗๙) สรุปย่อได้ดังนี้



ความเชื่อมโยงของยุทธศาสตร์ชาติกับแผนในระดับต่างๆ



๑. ความเป็นมา...

ความเป็นมา

คณะรัฐมนตรีได้มีมติเมื่อวันที่ ๓๐ มิถุนายน ๒๕๕๘ เห็นชอบให้มีการจัดตั้งคณะกรรมการจัดทำยุทธศาสตร์ชาติ มีอำนาจหน้าที่ในการจัดทำร่างยุทธศาสตร์ชาติระยะ ๒๐ ปี เพื่อใช้ในการขับเคลื่อนการพัฒนาประเทศสู่ความมั่นคง มั่งคั่ง และยั่งยืน และให้เสนอร่างยุทธศาสตร์ชาติระยะ ๒๐ ปี ให้คณะรัฐมนตรีพิจารณาให้ความเห็นชอบเพื่อใช้เป็นกรอบในการดำเนินงานในระยะที่ ๒ ของรัฐบาล (ปี ๒๕๕๘ - ๒๕๕๙) และกรอบการปฏิรูปในระยะที่ ๓ (ปี ๒๕๖๐ เป็นต้นไป) คณะกรรมการจัดทำยุทธศาสตร์ชาติได้แต่งตั้งคณะอนุกรรมการ ๒ คณะ ได้แก่ (๑) คณะอนุกรรมการจัดทำยุทธศาสตร์และกรอบการปฏิรูป เพื่อจัดทำร่างกรอบยุทธศาสตร์ชาติระยะ ๒๐ ปี และ (๒) คณะอนุกรรมการจัดทำแผนปฏิบัติการตามแนวทางการปฏิรูปประเทศเพื่อจัดทำร่างแผนปฏิบัติการตามแนวทางการปฏิรูปประเทศ (Roadmap) ภายใต้ยุทธศาสตร์ชาติระยะ ๒๐ ปี

สาระสำคัญ

สภาพแวดล้อม

กระแสการเปลี่ยนแปลงที่เกิดขึ้นในโลกเป็นไปอย่างรวดเร็วและในหลากหลายมิติทำให้ภูมิทัศน์ของโลกเปลี่ยนแปลงไปอย่างมีนัยสำคัญ โดยก่อให้เกิดโอกาสทั้งในด้านเศรษฐกิจ สังคม สิ่งแวดล้อม เทคโนโลยี และการเมืองของประเทศไทยแต่ขณะเดียวกันท่ามกลางความเปลี่ยนแปลงในด้านต่างๆ ก็มีปัจจัยเสี่ยงและภัยคุกคามที่ต้องบริหารจัดการด้วยความยากลำบากมากขึ้น กระแสนิยมและการเปลี่ยนแปลงภูมิทัศน์เศรษฐกิจของโลกได้ส่งผลให้โครงสร้างเศรษฐกิจของประเทศไทยซึ่งเดิมมีโครงสร้างเศรษฐกิจในระบบ “เกษตรแบบพึ่งตนเอง” ต้องปรับตัวและเปลี่ยนไปเป็นระบบเศรษฐกิจที่ “พึ่งพาอุตสาหกรรมและการส่งออก” การพัฒนาในภาคเกษตรล่าช้ากว่าฐานการผลิตอื่นๆ ที่อาศัยเทคโนโลยีสมัยใหม่มากขึ้นตามลำดับโดยเฉพาะอย่างยิ่งภายใต้อิทธิพลของกระแสโลกาภิวัตน์และความก้าวหน้าอย่างรวดเร็วของเทคโนโลยีสารสนเทศ จึงมีปัญหาคงเหลือมลั่งทางด้านการรายได้ระหว่างภาคการเกษตรกับภาคอุตสาหกรรมและระหว่างสังคมในเมืองและชนบทขยายวงกว้างขึ้นและปัญหาความยากจนกระจุกตัวในกลุ่มเกษตรกรรายย่อยและในภาคชนบทรวมทั้งโอกาสในการเข้าถึงข้อมูลข่าวสาร องค์ความรู้ แหล่งทุน และบริการทางสังคมที่มีคุณภาพสำหรับประชาชนที่อยู่ในพื้นที่ห่างไกลก็มีไม่มากนัก ในขณะที่การใช้เทคโนโลยีในภาคอุตสาหกรรมและบริการเองก็นับว่ายังอยู่ในกลุ่มประเทศที่ใช้เทคโนโลยีในระดับกลางๆ ซึ่งส่วนใหญ่ไม่สามารถพัฒนาได้เองภายในประเทศ ต้องนำเข้าจากต่างประเทศ โดยรวมประเทศไทยจึงยังใช้วัตถุดิบและแรงงานเข้มข้นในการเป็นจุดแข็งในการแข่งขันและขับเคลื่อนการเจริญเติบโตนอกจากนั้น ในอีกด้านหนึ่งการเปลี่ยนแปลงภูมิทัศน์ของโลกและแรงขับเคลื่อนของเทคโนโลยีสมัยใหม่รวมทั้งความเชื่อมโยงอย่างใกล้ชิดของสังคมโลกได้ทำให้เกิดภัยคุกคามและความเสี่ยงด้านอื่นๆ ที่ซับซ้อนขึ้น อาทิ การก่อการร้าย โรคระบาด เครือข่ายยาเสพติดข้ามชาติ และการก่อการร้ายอาชญากรรมข้ามชาติในรูปแบบต่างๆ ขณะที่การเปลี่ยนแปลงภูมิอากาศโลกก็มีความผันผวนรุนแรงขึ้น ซึ่งล้วนแล้วเป็นความเสี่ยงในการดำรงชีวิตของประชาชน การบริหารจัดการทางธุรกิจ และการบริหารราชการแผ่นดินของภาครัฐ นอกจากนี้ในช่วงต้นศตวรรษที่ ๒๑ กระแสโลกาภิวัตน์ได้ทำให้ภูมิทัศน์ทางด้านเศรษฐกิจและสังคมของโลกเปลี่ยนแปลงจากเศรษฐกิจสังคมอุตสาหกรรมมุ่งสู่เศรษฐกิจสังคมดิจิทัล ในขณะที่โอกาสทางเศรษฐกิจขยายเพิ่มขึ้น แต่ช่องว่างทางสังคมก็ยิ่งกว้างขึ้นรวมถึงช่องว่างทางดิจิทัล (digital divide) ถ้าหากไม่สามารถลดลงก็จะยิ่งทำให้ความเหลื่อมล้ำทางรายได้และโอกาสทางเศรษฐกิจและสังคมมีความแตกต่างมากขึ้น

ประกอบกับในอนาคต ๒๐ ปีข้างหน้าสภาพแวดล้อมทั้งภายในและภายนอกประเทศจะมีการเปลี่ยนแปลงอย่างมีนัยสำคัญในทุกมิติ

วิสัยทัศน์

“ประเทศไทยมีความมั่นคง มั่งคั่ง ยั่งยืน เป็นประเทศพัฒนาแล้ว ด้วยการพัฒนาตามหลักปรัชญาของเศรษฐกิจพอเพียง

ยุทธศาสตร์ชาติ

ในการที่จะบรรลุวิสัยทัศน์และทำให้ประเทศไทยพัฒนาไปสู่อนาคตที่พึงประสงค์นั้น จำเป็นจะต้องมีการวางแผนและกำหนดยุทธศาสตร์การพัฒนาในระยะยาว และกำหนดแนวทางการพัฒนาของทุกภาคส่วนให้ขับเคลื่อนไปในทิศทางเดียวกัน ดังนั้น จึงจำเป็นต้องกำหนดยุทธศาสตร์ชาติในระยะยาว เพื่อถ่ายทอดแนวทางการพัฒนาสู่การปฏิบัติในแต่ละช่วงเวลาอย่างต่อเนื่องและมีการบูรณาการ และสร้างความเข้าใจถึงอนาคตของประเทศไทยร่วมกัน และเกิดการรวมพลังของทุกภาคส่วนในสังคมทั้งประชาชน เอกชน ประชาสังคมในการขับเคลื่อนการพัฒนาเพื่อการสร้างและรักษาไว้ซึ่งผลประโยชน์แห่งชาติและบรรลุวิสัยทัศน์ “ประเทศไทยมีความมั่นคง มั่งคั่ง ยั่งยืนเป็นประเทศพัฒนาแล้ว ด้วยการพัฒนาตามหลักปรัชญาของเศรษฐกิจพอเพียง” หรือคติพจน์ประจำชาติ “มั่นคง มั่งคั่ง ยั่งยืน” เพื่อให้ประเทศมีขีดความสามารถในการแข่งขัน มีรายได้สูงอยู่ในกลุ่มประเทศพัฒนาแล้ว คนไทยมีความสุข อยู่ดี กินดี สังคมมีความมั่นคงเสมอภาคและเป็นธรรม ซึ่งยุทธศาสตร์ชาติที่จะใช้เป็นกรอบแนวทางการพัฒนาในระยะ ๒๐ ปีต่อจากนี้ไป จะประกอบด้วย ๖ ยุทธศาสตร์ ได้แก่

๑. ยุทธศาสตร์ด้านความมั่นคง
๒. ยุทธศาสตร์ด้านการสร้างความสามารถในการแข่งขัน
๓. ยุทธศาสตร์การพัฒนาและเสริมสร้างศักยภาพคน
๔. ยุทธศาสตร์ด้านการสร้างโอกาสความเสมอภาคและเท่าเทียมกันทางสังคม
๕. ยุทธศาสตร์ด้านการสร้างการเติบโตบนคุณภาพชีวิตที่เป็นมิตรต่อสิ่งแวดล้อม
๖. ยุทธศาสตร์ด้านการปรับสมดุลและพัฒนาระบบ การบริหารจัดการภาครัฐ

๔) กลไกการขับเคลื่อนกระบวนการพัฒนา

ยุทธศาสตร์ชาติจะเป็นแผนแม่บทหลักในการพัฒนาประเทศเพื่อให้ส่วนราชการและหน่วยงานต่างๆ ใช้เป็นแนวทางในการจัดทำแผนยุทธศาสตร์การพัฒนาประเทศในด้านต่างๆ อาทิ แผนพัฒนาเศรษฐกิจและสังคมแห่งชาติ แผนเฉพาะด้านต่างๆ เช่น ด้านความมั่นคง เศรษฐกิจ การศึกษา ศิลปวัฒนธรรม ฯลฯ แผนปฏิบัติการในระดับกระทรวงและในระดับพื้นที่ ให้มีความสอดคล้องกันตามห้วงเวลานอกจากนี้ ยุทธศาสตร์ชาติจะใช้เป็นกรอบในการจัดสรรงบประมาณและทรัพยากรอื่นๆ ของประเทศ เพื่อขับเคลื่อนการพัฒนาอย่างมีเอกภาพให้บรรลุเป้าหมาย โดยจะต้องอาศัยการประสานความร่วมมือจากหลายภาคส่วน ภายใต้ระบบประชาธิปไตย คือ ความร่วมมือของภาครัฐภาคเอกชน ภาคประชาชนและประชาสังคม ทั้งนี้ รัฐธรรมนูญแห่งราชอาณาจักรไทยจะได้มีการกำหนดเกี่ยวกับบทบาทของยุทธศาสตร์ชาติและแนวทางในการนำยุทธศาสตร์ชาติไปสู่การปฏิบัติ เพื่อที่ส่วนราชการและหน่วยงานต่างๆ จะสามารถขับเคลื่อนการพัฒนาได้อย่างต่อเนื่องและบูรณาการ

๔.๑ ปัจจัยความสำเร็จของยุทธศาสตร์ชาติ

(๑) **สาระของยุทธศาสตร์ชาติ** กำหนดวิสัยทัศน์ระยะยาวที่ชัดเจน มีการกำหนดเป้าหมายและภาพในอนาคตของประเทศที่ชัดเจนและเป็นที่ยอมรับ รัฐบาลและยอมรับเป็นเจ้าของร่วมกัน สามารถถ่ายทอดเป้าหมายของยุทธศาสตร์ชาติ สู่เป้าหมายเฉพาะด้านต่างๆ ตามระยะเวลาเป็นช่วงๆ ของหน่วยงานปฏิบัติได้ และมีการกำหนดตัวชี้วัดที่สามารถวัดผลสัมฤทธิ์ได้

(๒) **ระบบและกฎหมาย** มีกฎหมายรองรับ มีกลไกเชื่อมโยงกับแผนพัฒนาเศรษฐกิจและสังคมแห่งชาติและแผนในระดับต่างๆ เพื่อให้ส่วนราชการนายุทธศาสตร์ชาติไปปฏิบัติ รวมทั้งกรอบกฎหมายด้านการจัดสรรงบประมาณ ให้สามารถระดมทรัพยากรเพื่อผลักดันขับเคลื่อนการดำเนินการตามยุทธศาสตร์ชาติอย่างมีบูรณาการ และกรอบกฎหมายที่จะกำหนดให้การดำเนินการตามยุทธศาสตร์ชาติมีความต่อเนื่อง รวมทั้งมีระบบการติดตามและประเมินผลอย่างเป็นระบบในทุกระดับ

(๓) **กลไกสู่การปฏิบัติ** มีกลไกที่สอดรับ/สอดคล้องตั้งแต่ระดับการจัดทายุทธศาสตร์การนำไปสู่การปฏิบัติ และการติดตามประเมินผล รวมทั้งมีกลไกในการกำกับดูแล บริหารจัดการและการขับเคลื่อนยุทธศาสตร์ชาติสู่การปฏิบัติอย่างมีประสิทธิภาพและหน่วยงานปฏิบัติจะต้องมีความเข้าใจ สามารถกำหนดแผนงานโครงการให้สอดคล้องกับเป้าหมายที่กำหนดไว้ในยุทธศาสตร์ชาติ

๒.๑.๒ แผนพัฒนาเศรษฐกิจและสังคมแห่งชาติ ฉบับที่ ๑๒

๑. กรอบแนวคิดและหลักการ

ในช่วงของแผนพัฒนาเศรษฐกิจและสังคมแห่งชาติฉบับที่ ๑๒ (พ.ศ. ๒๕๖๐ – ๒๕๖๔) ประเทศไทยจะยังคงประสบภาวะแวดล้อมและบริบทของการเปลี่ยนแปลงต่างๆ ที่อาจก่อให้เกิดความเสี่ยงทั้งจากภายในและภายนอกประเทศ อาทิ กระแสการเปิดเศรษฐกิจเสรี ความท้าทายของเทคโนโลยีใหม่ๆ การเข้าสู่สังคมผู้สูงอายุ การเกิดภัยธรรมชาติที่รุนแรง ประกอบกับสภาวะการณ์ด้านต่างๆ ทั้งเศรษฐกิจ สังคม ทรัพยากรธรรมชาติและสิ่งแวดล้อมของประเทศในปัจจุบันที่ยังคงประสบปัญหาในหลายด้าน เช่น ปัญหาผลิตภาพการผลิตความสามารถในการแข่งขัน คุณภาพการศึกษา ความเหลื่อมล้ำทางสังคม เป็นต้น ทำให้การพัฒนาในช่วงแผนพัฒนาฯ ฉบับที่ ๑๒ จึงจำเป็นต้องยึดกรอบแนวคิดและหลักการในการวางแผนที่สำคัญ ดังนี้

- (๑) การน้อมนำและประยุกต์ใช้หลักปรัชญาของเศรษฐกิจพอเพียง
- (๒) คนเป็นศูนย์กลางของการพัฒนาอย่างมีส่วนร่วม
- (๓) การสนับสนุนและส่งเสริมแนวคิดการปฏิรูปประเทศ และ
- (๔) การพัฒนาสู่ความมั่นคง มั่งคั่ง ยั่งยืน สังคมอยู่ร่วมกันอย่างมีความสุข

๒. สถานะของประเทศ

๒.๑ ด้านเศรษฐกิจ

(๑) ๓ ปีแรกของแผนพัฒนาฯ ฉบับที่ ๑๑ เริ่มแสดงให้เห็นถึงข้อจำกัดในการขยายตัวทางเศรษฐกิจ แม้ว่าเศรษฐกิจของไทยในระยะที่ผ่านมา (ยกเว้นช่วงวิกฤตการณ์ทางเศรษฐกิจ ปี ๒๕๔๐-๒๕๔๑) จะขยายตัวได้ดีเฉลี่ยประมาณร้อยละ ๕ ต่อปี จนทำให้รายได้ประชาชาติต่อหัว (GNP Per Capita) ในปี ๒๕๕๗ อยู่อู่ที่ประมาณ ๑๙๖,๒๔๐ บาท หรือประมาณ ๖,๐๔๑ ดอลลาร์ สรอ. ต่อคนต่อปี

(๒) การปรับโครงสร้างการผลิตสู่ประเทศไทยได้ปานกลางขั้นสูง แต่ความสามารถในการแข่งขันเริ่มลดลง โครงสร้างการผลิตของไทยได้เปลี่ยนผ่านจากภาคเกษตรไปสู่ภาคอุตสาหกรรมและบริการมากขึ้น

(๓) ผลผลิตภาพการผลิตของปัจจัยการผลิตรวม (TFP) ยังคงอยู่ในระดับต่ำทำให้ขาดพลังในการขับเคลื่อนการขยายตัวทางเศรษฐกิจให้หลุดพ้นจากการเป็นประเทศไทยได้ปานกลาง ซึ่งต้องอาศัยการผลิตที่มีเทคโนโลยีและนวัตกรรมการผลิตที่เป็นของตนเองมากขึ้น

(๔) การลดลงของความแข็งแกร่งด้านเสถียรภาพทางเศรษฐกิจจะเป็นอุปสรรคต่อการแก้ไขปัญหาเชิงโครงสร้าง การรองรับเงื่อนไขในระบบเศรษฐกิจโลก และการดำเนินนโยบายและการบริหารจัดการเศรษฐกิจในอนาคต

(๕) อันดับความสามารถในการแข่งขันโดยรวมยังปรับตัวดีขึ้นไม่มากนัก

(๖) สถานการณ์การพัฒนาวิทยาศาสตร์ เทคโนโลยี วิจัย และนวัตกรรมของประเทศได้รับการยกระดับดีขึ้นจากการฉีกกำลังของหน่วยงานด้านวิทยาศาสตร์ เทคโนโลยี วิจัย และนวัตกรรม และเชื่อมโยงให้เกิดความมั่นใจของภาคธุรกิจเอกชน แต่ยังคงอยู่ในระดับต่ำเมื่อเปรียบเทียบกับกลุ่มประเทศที่มีรายได้สูง

(๗) สถานการณ์ด้านโครงสร้างพื้นฐานยังคงมีปัญหาในหลายๆ ด้าน ประกอบด้วยรูปแบบการขนส่งยังไม่สามารถปรับเปลี่ยนจากทางถนนเป็นทางน้ำและทางรางได้ตามเป้าหมายและยังขาดการพัฒนาคุณภาพการให้บริการ การบริหารจัดการกิจการประปาอย่างขาดเอกภาพ การให้บริการน้ำประปาอย่างกระจุกในเขตนครหลวงและเขตเมืองหลักในภูมิภาค และมีแหล่งน้ำดิบไม่เพียงพอ การให้บริการ ICT ยังไม่ทั่วถึงกระจุกตัวอยู่ในเมือง และมีราคาค่อนข้างสูง

๒.๒ ด้านสังคม

(๑) โครงสร้างประชากรเปลี่ยนแปลงเข้าสู่การเป็นสังคมสูงวัย แต่ยังคงมีปัญหาทั้งในเชิงปริมาณและคุณภาพของประชากรในทุกช่วงวัย

(๒) คริวเรือนไทยโดยเฉลี่ยมีขนาดลดลงและรูปแบบของครอบครัวเปลี่ยนแปลงมีหลากหลายรูปแบบมากขึ้น อัตราการเจริญพันธุ์ที่ลดลงส่งผลให้ขนาดครัวเรือนโดยเฉลี่ยลดลง

(๓) คนไทยยังมีปัญหาเชิงคุณภาพทั้งด้านสุขภาพ การเรียนรู้ และคุณธรรมจริยธรรม คนไทยส่วนใหญ่มีปัญหาด้านคุณธรรมจริยธรรม โดยผลการวิจัยและการสำรวจต่างๆ พบว่าปัญหาสำคัญที่สุดคือ ความซื่อสัตย์สุจริต และการทุจริตคอร์รัปชัน

(๔) สถานการณ์ความยากจนมีแนวโน้มลดลง แต่ยังคงมีความเหลื่อมล้ำของการกระจายรายได้ ความยากจนยังกระจุกตัวหนาแน่นในภาคตะวันออกเฉียงเหนือและภาคเหนือ ขณะที่ความเหลื่อมล้ำด้านรายได้มีแนวโน้มดีขึ้นเล็กน้อย

(๕) ความเหลื่อมล้ำระหว่างกลุ่มคนยังคงเป็นปัญหาสำคัญของสังคมไทย

(๖) คนไทยมีความมั่นคงทางสังคมมากขึ้น ได้รับความคุ้มครองทางด้านสุขภาพ โดยอยู่ภายใต้ระบบประกันสุขภาพถ้วนหน้า และระบบสวัสดิการรักษายาบาลข้าราชการ/รัฐวิสาหกิจ ขณะที่ กลุ่มผู้ด้อยโอกาสมีหลักประกันทางรายได้มั่นคงขึ้นและมีความครอบคลุมมากและรัฐให้เงินอุดหนุนแก่เด็กด้อยโอกาสที่อยู่ในครอบครัวยากจนให้ได้รับการเลี้ยงดูที่มีคุณภาพภายใต้โครงการอุดหนุนเพื่อการเลี้ยงดูเด็กแรกเกิด รัฐเริ่มให้ความสำคัญกับการพัฒนาที่อยู่อาศัยแก่ผู้สูงอายุโดยเฉพาะผู้ที่มีรายได้น้อยและผู้ยากไร้

(๗) วัฒนธรรมอันดีงามของไทยเริ่มเสื่อมถอยและสังคมไทยมีแนวโน้มเป็นสังคมพหุวัฒนธรรมมากขึ้น

(๘) ความเข้มแข็งของชุมชนมีแนวโน้มที่ดีขึ้น ชุมชนสามารถแก้ปัญหาและสนองตอบความต้องการของชุมชนด้วยตนเองได้ดีขึ้น โดยมีกระบวนการจัดทำแผนชุมชนที่ครอบคลุมทุกพื้นที่ และบูรณาการเป็นแผนตำบลเพื่อเชื่อมโยงกับแผนขององค์กรปกครองส่วนท้องถิ่น แผนพัฒนาอำเภอ และแผนพัฒนาจังหวัดเพื่อให้ได้รับการสนับสนุนทั้งในด้านองค์ความรู้และงบประมาณในกิจกรรมที่เกินความสามารถของชุมชน

(๙) ความไม่ยอมรับในความคิดเห็นที่แตกต่างกันส่งผลให้เกิดความขัดแย้งในสังคมในช่วงระยะเวลากว่า ๑๐ ปีที่ผ่านมา ความขัดแย้งในเชิงความคิดเห็นทางการเมืองของกลุ่มต่างๆ ที่มีความรุนแรงมากขึ้น นำไปสู่ความสูญเสียต่อชีวิต ทรัพย์สิน และส่งผลกระทบต่อสภาพจิตใจของประชาชนทั้งทางตรงและทางอ้อม

๒.๑.๓ ด้านทรัพยากรธรรมชาติและสิ่งแวดล้อม

(๑) ทรัพยากรธรรมชาติส่วนใหญ่ถูกนำไปใช้ในการพัฒนาจำนวนมาก ก่อให้เกิดความเสื่อมโทรมอย่างต่อเนื่องและเกิดปัญหาความขัดแย้งในการใช้ประโยชน์ทรัพยากรธรรมชาติมากขึ้น

(๒) ปัญหาสิ่งแวดล้อมเพิ่มสูงขึ้นตามการขยายตัวของเศรษฐกิจและชุมชนเมือง

(๓) ภัยพิบัติทางธรรมชาติโดยเฉพาะอย่างยิ่งอุทกภัยเกิดขึ้นบ่อยครั้งและมีความรุนแรงมากขึ้น ส่งผลกระทบต่อภาคการผลิตและวิถีการดำรงชีวิตของคนไทย ทั้งอุทกภัย ภัยแล้ง วาตภัย และดินถล่ม สร้างความเสียหายนับเป็นมูลค่ากว่าหมื่นล้านบาท

๒.๑.๔ ด้านการบริหารจัดการและการปรับปรุงประสิทธิภาพกลไกการพัฒนา

(๑) ด้านธรรมาภิบาล

(๒) ด้านการบริหารจัดการภาครัฐและการกระจายอำนาจ

(๓) ด้านการทุจริตคอร์รัปชัน

๒.๑.๕ บริบทการเปลี่ยนแปลงและสภาพอนาคตประเทศไทย

(๑) บริบทภายใน

- การเข้าสู่สังคมผู้สูงอายุ
- ความเหลื่อมล้ำ
- ความเป็นเมือง
- การบริหารจัดการภาครัฐ

(๒) บริบทภายนอก

- การเข้าสู่สังคมผู้สูงอายุของโลก
- การปรับเปลี่ยนด้านเทคโนโลยีและนวัตกรรมที่รวดเร็ว
- ความเชื่อมโยงกับเศรษฐกิจในระดับภูมิภาคและระดับโลกที่สูงขึ้น
- การเปลี่ยนแปลงสภาพภูมิอากาศ
- วาระการพัฒนาของโลกภายหลัง ค.ศ. ๒๐๑๕ (Post ๒๐๑๕ Agenda)

๒.๑.๖ กรอบวิสัยทัศน์และเป้าหมาย

๑ กรอบวิสัยทัศน์แผนพัฒนาฯ ฉบับที่ ๑๒

จากสถานะของประเทศและบริบทการเปลี่ยนแปลงต่างๆ ที่ประเทศกำลังประสบอยู่ ทำให้การกำหนดวิสัยทัศน์แผนพัฒนาฯ ฉบับที่ ๑๒ ยังคงมีความต่อเนื่องจากวิสัยทัศน์แผนพัฒนาฯ ฉบับที่ ๑๑ และกรอบหลักการของการวางแผนที่น้อมนำและประยุกต์ใช้หลักปรัชญาของเศรษฐกิจพอเพียง ยึดคนเป็นศูนย์กลางของการพัฒนาอย่างมีส่วนร่วม การพัฒนาที่ยึดหลักสมดุล ยั่งยืน โดยวิสัยทัศน์ของการพัฒนาในแผนพัฒนาฯ ฉบับที่ ๑๒ ต้องให้ความสำคัญกับการกำหนดทิศทางการพัฒนาที่มุ่งสู่การเปลี่ยนผ่านประเทศไทยจากประเทศที่มีรายได้ปานกลางไปสู่ประเทศที่มีรายได้สูง มีความมั่นคง และยั่งยืน สังคมอยู่ร่วมกันอย่างมีความสุข และนำไปสู่การบรรลุวิสัยทัศน์ระยะยาว “มั่นคง มั่งคั่ง ยั่งยืน” ของประเทศ

๒ เป้าหมาย

(๑) การหลุดพ้นจากกับดักประเทศรายได้ปานกลางสู่รายได้สูง
(๒) การพัฒนาศักยภาพคนให้สนับสนุนการเจริญเติบโตของประเทศและการสร้างสังคมสูงวัยอย่างมีคุณภาพ

- (๓) การลดความเหลื่อมล้ำในสังคม
- (๔) การสร้างการเจริญเติบโตทางเศรษฐกิจและสังคมที่เป็นมิตรกับสิ่งแวดล้อม
- (๕) การบริหารราชการแผ่นดินที่มีประสิทธิภาพ

๓. แนวทางการพัฒนา

(๑) การยกระดับศักยภาพการแข่งขันและการหลุดพ้นกับดักรายได้ปานกลางสู่รายได้สูง
(๒) การพัฒนาศักยภาพคนตามช่วงวัยและการปฏิรูประบบเพื่อสร้างสังคมสูงวัยอย่างมีคุณภาพ

- (๓) การลดความเหลื่อมล้ำทางสังคม
- (๔) การรองรับการเชื่อมโยงภูมิภาคและความเป็นเมือง
- (๕) การสร้างความเจริญเติบโตทางเศรษฐกิจและสังคมอย่างเป็นมิตรกับสิ่งแวดล้อม
- (๖) การบริหารราชการแผ่นดินที่มีประสิทธิภาพ

๑.๓ แผนพัฒนาภาค/แผนพัฒนากลุ่มจังหวัด/แผนพัฒนาจังหวัด

แนวทางการพัฒนาภาคตะวันออกเฉียงเหนือ

พัฒนาภาคตะวันออกเฉียงเหนือ เป็นฐานการผลิตข้าวหอมมะลิคุณภาพสูง มาตรฐานปลอดภัยและอินทรีย์ และเป็นศูนย์กลางอุตสาหกรรมแปรรูปอาหารและอาทานอลของประเทศ รวมทั้งเป็นแหล่งท่องเที่ยวทางโบราณคดียุคก่อนประวัติศาสตร์ อารยธรรมขอม วัฒนธรรมประเพณี แหล่งท่องเที่ยวธรรมชาติ และแหล่งท่องเที่ยวเชิงกีฬาระดับนานาชาติ แนวทางการพัฒนาภาคตะวันออกเฉียงเหนือ มี ๕ แนวทางดังนี้

- ๑. เพิ่มศักยภาพการผลิตไปสู่มาตรฐานเกษตรอินทรีย์และอาหารปลอดภัย
- ๒. พัฒนาอุตสาหกรรมเกษตรแปรรูปไปสู่ผลิตภัณฑ์ที่มีมูลค่าเพิ่มสูง
- ๓. ยกระดับการท่องเที่ยวเชิงนิเวศ เชิงประเพณีวัฒนธรรมอารยธรรมขอม ยุคก่อนประวัติศาสตร์ และกีฬาสู่นานาชาติ
- ๔. เพิ่มประสิทธิภาพการบริหารจัดการน้ำเพื่อการพัฒนาที่ยั่งยืน
- ๕. ฟื้นฟูทรัพยากรป่าไม้คงความอุดมสมบูรณ์และรักษาความหลากหลายทางชีวภาพในพื้นที่ต้นเลย

ชัยภูมิ อุตรธานี สกลนคร โดยกำหนดและทำเครื่องหมายแนวเขตพื้นที่อนุรักษ์ และพื้นที่ป่านอกเขตอนุรักษ์ให้แต่ละแห่งชัดเจน เน้นให้ประชาชนมีส่วนร่วมในการฟื้นฟูและป้องกันการบุกรุก คุกคามป่าไม้และพื้นที่ชุ่มน้ำ อนุรักษ์ทรัพยากรดินและพื้นที่ต้นน้ำให้สมบูรณ์

ทิศทางการพัฒนากลุ่มจังหวัดภาคตะวันออกเฉียงเหนือตอนบน ๒

ได้ให้ความสำคัญกับประเด็นต่างๆ ดังนี้

๑. การพัฒนาด้านการค้าชายแดนและสร้างความสัมพันธ์กับประเทศเพื่อนบ้าน เพื่อการร่วมมือทางเศรษฐกิจ โดยเฉพาะการผลิตแบบ Contact Farming กับ สปป.ลาว และพัฒนาโครงสร้างพื้นฐาน และสิ่งอำนวยความสะดวกในเมืองและด่านชายแดนให้สะดวก รวดเร็ว เอื้อต่อการค้าการลงทุน

๒. การพัฒนาด้านการบริหารจัดการ เพื่ออำนวยความสะดวกด้านการค้า เช่น จัดทำเวลาทำการของด่านมุกดาหาร- สะหวันนะเขต และด่านสะหวัน-ลาวบาว ให้เป็นมาตรฐานเดียวกัน การให้สัตยาบันภาคผนวกและพิธีสารแนบท้ายการดำเนินการความตกลงว่าด้วยการขนส่งข้ามพรมแดนในอนุภูมิภาคแม่น้ำโขง(GMS Cross-Border Transportation Agreement : GMS CBTA) เพื่ออำนวยความสะดวกการผ่านแดนของคนและสินค้าในอนุภูมิภาค การร่วมมือไทยและลาวพัฒนา Single Window Inspection :SWI เพื่อให้เอื้อต่อการตรวจปล่อยสินค้า ณ จุดเดียว Single Stop Inspection :SSI ที่ด่านมุกดาหาร-สะหวันนะเขต

๓. พัฒนาการท่องเที่ยว โดยเน้นท่องเที่ยววิถีศิลปวัฒนธรรมเชื่อมโยงกับเพื่อนบ้าน และพัฒนาผลิตภัณฑ์ชุมชนเพื่อสร้างมูลค่าเพิ่ม

๔. พัฒนาการเกษตรและอุตสาหกรรมเกษตรโดยเพิ่มประสิทธิภาพการผลิต และเน้นส่งเสริมให้พื้นที่ชลประทานเป็นพื้นที่เกษตรก้าวหน้า ผลิตสินค้าเกษตรมูลค่าเพิ่มสูง อาทิ พืชผัก ไม้ดอกไม้ประดับ และผลไม้ และการขยายปลูกพืชเศรษฐกิจใหม่ เช่น ยาพารา ปาล์มน้ำมัน ให้มากขึ้น ควบคู่กับการสนับสนุนการทำปศุสัตว์โดยเฉพาะโคเนื้อ

๕. พัฒนาทรัพยากรมนุษย์ เพื่อรับรองการขยายตัวทางเศรษฐกิจและเปิดประตูสู่อินโดจีน โดยยกระดับการศึกษา และส่งเสริม ฟื้นฟูศิลปวัฒนธรรมท้องถิ่น

นโยบายจังหวัดสกลนคร

ผู้ว่าราชการจังหวัดสกลนคร ได้กำหนดนโยบายการพัฒนาจังหวัดสกลนคร โดยยึดหลักการทำงาน “สกลนคร” คือ

ส : สถาบันพระมหากษัตริย์ สามธรรม และสามตำหนักจรรยา

ก : เกษตร

ล : ลงทุนและการค้า

น : เมืองน่าอยู่

ค : คน หมู่บ้าน/ชุมชน

ร : ร่วมมือทำงาน

โดยมีแนวทางพัฒนาจังหวัดสกลนคร ที่สำคัญ ๓ แนวทางได้แก่

๑. ยกระดับมาตรฐานการท่องเที่ยวจังหวัดสกลนครให้มีชื่อเสียง

๒. ส่งเสริมอุตสาหกรรมเกษตร วิสาหกิจชุมชนและสินค้า OTOP

๓. ส่งเสริมสนับสนุนการค้าการลงทุน

แผนพัฒนาจังหวัดสกลนคร

วิสัยทัศน์จังหวัดสกลนคร

“เป็นแหล่งเกษตรปลอดภัย ก้าวไกลการค้า พัฒนาการท่องเที่ยว”

พันธกิจของจังหวัดสกลนคร

พันธกิจที่ ๑ บริหารยุทธศาสตร์จังหวัดสกลนครสู่การพัฒนาอย่างยั่งยืนตามปรัชญาเศรษฐกิจพอเพียง

พันธกิจที่ ๒ ประสานงานส่งเสริม สนับสนุน และเสริมสร้างความร่วมมือทุกภาคส่วนจังหวัดสกลนคร
อย่างบูรณาการ สู่การพัฒนาอย่างยั่งยืนเพื่อรองรับการเข้าสู่ประชาคมอาเซียน

พันธกิจที่ ๓ กำกับตรวจสอบและควบคุมการบริหารราชการจังหวัดสกลนครตามหลักการบริหาร
กิจการบ้านเมืองที่ดี

ประเด็นยุทธศาสตร์

๑.การพัฒนาเกษตรและอุตสาหกรรมเกษตรตามปรัชญาเศรษฐกิจพอเพียง

๒.พัฒนาการค้า การลงทุน และการท่องเที่ยว

๓.การพัฒนาทรัพยากรมนุษย์เพื่อสร้างรายได้เปรียบในการแข่งขัน

๔.การพัฒนาทรัพยากรธรรมชาติและสิ่งแวดล้อมแบบบูรณาการอย่างสมดุลและยั่งยืน

๕.การบริหารกิจการบ้านเมืองที่ดีตามหลักธรรมาภิบาลและความมั่นคง

๑.๔ ยุทธศาสตร์การพัฒนาขององค์กรปกครองส่วนท้องถิ่นในเขตจังหวัด

ยุทธศาสตร์และแนวทางการพัฒนาขององค์กรปกครองส่วนท้องถิ่นในเขตจังหวัดสกลนคร

วิสัยทัศน์

“สกลนครน่าอยู่ มุ่งสู่นวัตกรรม รองรับ AEC ส่งเสริมเศรษฐกิจพอเพียง”

พันธกิจ

๑.จัดให้มีและบำรุงรักษาโครงสร้างพื้นฐานทางบก ทางน้ำ และไฟฟ้า

๒.ส่งเสริมและพัฒนาคุณภาพชีวิต และพัฒนาการศึกษาของประชาชน

๓.ส่งเสริมและเสริมสร้างการจัดระเบียบชุมชน สังคมและความสงบเรียบร้อย

๔.ส่งเสริมและเสริมสร้างการค้า การลงทุน พาณิชยกรรม เกษตรกรรม

๕.ส่งเสริมและสนับสนุนการท่องเที่ยว ประเพณี ศิลปะ วัฒนธรรมและภูมิปัญญาท้องถิ่น

๖.ส่งเสริมและเสริมสร้างการบริหารจัดการทรัพยากรธรรมชาติและสิ่งแวดล้อม

๗.พัฒนาท้องถิ่นร่วมกับองค์กรปกครองส่วนท้องถิ่น ภาครัฐ ภาคเอกชน และหน่วยงานอื่น

๘.เสริมสร้างความรู้รักสามัคคี และเสริมสร้างความมั่นคงของชาติ

เป้าหมายการพัฒนา (เป้าประสงค์)

๑.ประชาชนได้รับบริการสาธารณะด้านโครงสร้างพื้นฐาน อุปโภค และ บริโภคอย่างทั่วถึง

๒.ประชาชนมีคุณภาพชีวิตที่ดีขึ้น

๓.ชุมชนและสังคมมีความสงบเรียบร้อย

๔.การค้า การลงทุน พาณิชยกรรม และ เกษตรกรรม ได้รับการส่งเสริมอย่างเป็นระบบ

๕.ส่งเสริมการท่องเที่ยว เผยแพร่ประเพณี และ อนุรักษ์ศิลปวัฒนธรรมอย่างทั่วถึง

๖.ทรัพยากรธรรมชาติและสิ่งแวดล้อมได้รับการอนุรักษ์และฟื้นฟูอย่างยั่งยืน ครอบคลุมทุกพื้นที่

๗.ประชาชนได้รับบริการสาธารณะที่ได้มาตรฐานและมีคุณภาพอย่างทั่วถึง

๘. ประชาชนรู้จักสามัคคี และประเทศชาติมั่นคง

ยุทธศาสตร์และแนวทางการพัฒนา ประกอบด้วย ๕ ยุทธศาสตร์ และ ๑๘ แนวทางการพัฒนา ดังนี้
ยุทธศาสตร์ที่ ๑ ยุทธศาสตร์การพัฒนาการเกษตรและอุตสาหกรรมเกษตรตามหลักปรัชญาเศรษฐกิจพอเพียง

- ๑.๑ การพัฒนากระบวนการผลิตสินค้าเกษตรให้ปลอดภัยและได้มาตรฐาน
- ๑.๒ การพัฒนาเกษตรกรและองค์กรให้มีความเข้มแข็ง
- ๑.๓ การพัฒนาเพิ่มมูลค่าสินค้าเพื่อสร้างความเข้มแข็งด้านการตลาดสินค้าเกษตรและเชื่อมโยงเครือข่าย

๑.๔ การพัฒนาจัดหาและพัฒนาแหล่งน้ำเพื่อการเกษตร

ยุทธศาสตร์ที่ ๒ ยุทธศาสตร์การพัฒนาการค้า การลงทุนและการท่องเที่ยว

- ๒.๑ การพัฒนาส่งเสริมและสืบสานวัฒนธรรม ประเพณี ภูมิปัญญาท้องถิ่น สู่เศรษฐกิจสร้างสรรค์
- ๒.๒ การพัฒนาส่งเสริมและสนับสนุนด้านการท่องเที่ยว
- ๒.๓ การพัฒนาสร้างความเข้มแข็งของชุมชนและส่งเสริมอาชีพ

ยุทธศาสตร์ที่ ๓ ยุทธศาสตร์การพัฒนาทรัพยากรมนุษย์เพื่อสร้างศักยภาพในการแข่งขัน

- ๓.๑ การพัฒนาส่งเสริมให้ชุมชนสามารถพึ่งพาตนเองได้
- ๓.๒ การพัฒนาจัดระบบการศึกษาให้ทั่วถึง
- ๓.๓ การพัฒนาส่งเสริมและสนับสนุนการให้บริการสุขภาพอย่างทั่วถึง

ยุทธศาสตร์ที่ ๔ ยุทธศาสตร์การพัฒนาทรัพยากรธรรมชาติและสิ่งแวดล้อมแบบบูรณาการอย่างสมดุลและยั่งยืน

- ๔.๑ การพัฒนาการจัดการ การอนุรักษ์และฟื้นฟูแหล่งทรัพยากรธรรมชาติอย่างยั่งยืน
- ๔.๒ การพัฒนาการจัดการสิ่งแวดล้อมที่ดี

ยุทธศาสตร์ที่ ๕ ยุทธศาสตร์การบริหารกิจการบ้านเมืองที่ดีตามหลักธรรมาภิบาลและความมั่นคง

- ๕.๑ การพัฒนาและปรับปรุงโครงสร้างพื้นฐาน
- ๕.๒ การพัฒนาป้องกันและบรรเทาสาธารณภัย รักษาความสงบเรียบร้อย
- ๕.๓ การพัฒนาองค์กรและบุคลากร
- ๕.๔ การพัฒนาส่งเสริมและสนับสนุนการพัฒนาการเมืองการปกครอง
- ๕.๕ กำหนดหลักสูตรการศึกษาเกี่ยวกับระบอบประชาธิปไตยในสถานศึกษาทุกระดับ
- ๕.๖ เสริมสร้างความรู้จักสามัคคี และเสริมสร้างความมั่นคงของชาติ

ยุทธศาสตร์อำเภอกุวาน

วิสัยทัศน์อำเภอกุวาน “เมืองสันติสุข ครีวปลอดภัย ใส่ใจต้นน้ำและระบบนิเวศ”

พันธกิจของอำเภอกุวาน

๑. ส่งเสริมสนับสนุน การพัฒนาทรัพยากรมนุษย์
๒. ส่งเสริมสนับสนุนการพัฒนาแหล่งท่องเที่ยว การค้าและการลงทุน
๓. ส่งเสริมสนับสนุนการพัฒนาที่ดินการเกษตร และอุตสาหกรรมเกษตรพร้อมทั้งพัฒนาการประมง
๔. ส่งเสริมสนับสนุนความร่วมมือทุกภาคส่วนในการบริหารงานอำเภอไปสู่ความเป็นเมืองสันติสุข
๕. ส่งเสริมสนับสนุนการอนุรักษ์ทรัพยากรธรรมชาติและสิ่งแวดล้อมที่สมดุลและยั่งยืน

ประเด็นยุทธศาสตร์

๑. การพัฒนาทรัพยากรมนุษย์
๒. การพัฒนาแหล่งท่องเที่ยว การค้าและการลงทุน
๓. การพัฒนาที่ดินการเกษตร และอุตสาหกรรมการเกษตร
๔. การบริการจัดการบ้านเมืองที่ดี
๕. การพัฒนาทรัพยากรธรรมชาติและสิ่งแวดล้อมที่สมดุลและยั่งยืน

ยุทธศาสตร์ขององค์การบริหารส่วนตำบลหุบเสลา

แนวทางการพัฒนาหรือกลยุทธ์ตามแผนยุทธศาสตร์การพัฒนา

วิสัยทัศน์การพัฒนาของ องค์การบริหารส่วนตำบลหุบเสลา

“ตำบลหุบเสลาน่าอยู่ มุ่งสู่การพัฒนาคุณภาพชีวิต ยึดหลักเศรษฐกิจพอเพียง
ภายใต้การบริหารโดยการมีส่วนร่วมของประชาชน”

๑. ยุทธศาสตร์การพัฒนาทรัพยากรมนุษย์และสังคม

พันธกิจ

- การได้รับข้อมูลข่าวสารทันสมัยและทั่วถึง
- จัดการศึกษาให้ได้มาตรฐาน และสร้างสังคมแห่งการเรียนรู้
- ส่งเสริมและป้องกันภัยให้ประชาชนมีความปลอดภัยในชีวิตและทรัพย์สิน
- ส่งเสริมและให้ความสำคัญกับบทบาทครอบครัว ในการสร้างสังคมสุขภาวะ

เป้าประสงค์

- ประชาชนรับการศึกษาและการเรียนรู้ที่มีมาตรฐานคุณภาพ
- ประชาชนได้รับสวัสดิการและมีคุณภาพชีวิตที่ดี มีความปลอดภัยในชีวิตและทรัพย์สิน
- ประชาชนเข้าถึงข้อมูลข่าวสารและมีส่วนร่วมกิจกรรมขององค์การบริหารส่วนตำบล

ตัวชี้วัดระดับเป้าประสงค์

- ระดับความสำเร็จการจัดการศึกษาและเรียนรู้ให้กับประชาชน
- ระดับความสำเร็จของการบริหารจัดการสาธารณสุข
- จำนวนที่เพิ่มขึ้นของประชาชนที่มีคุณภาพชีวิตที่ดีขึ้น

แนวทางการพัฒนา	ตัวชี้วัดระดับกลยุทธ์
๑. พัฒนาระบบการรับรู้ข้อมูลข่าวสารที่ทันสมัย	ร้อยละของช่องทางการเข้าถึงข้อมูลข่าวสารของประชาชน
๒. พัฒนาคนและส่งเสริมการศึกษาอย่างทั่วถึง	ระดับความสำเร็จของการจัดการศึกษา
๓. พัฒนาและส่งเสริมศาสนาและวัฒนธรรม	ร้อยละที่เพิ่มขึ้นของจำนวนประชาชนที่เข้าร่วมกิจกรรมส่งเสริม ประเพณี ศาสนาและวัฒนธรรมท้องถิ่น
๔. เสริมสร้างสมรรถนะชุมชนเข้มแข็ง	จำนวนที่เพิ่มขึ้นของประชาชนที่ได้รับการส่งเสริม เสริมสร้าง คุณภาพชีวิตและชุมชนของคนในท้องถิ่น
๕. ส่งเสริมการปกครองระบอบประชาธิปไตย	ร้อยละของประชาชนที่เข้าในการปกครองในระบอบประชาธิปไตย

๖.พัฒนาและส่งเสริมสุขภาพของประชาชน	อัตราเจ็บป่วยของประชาชนลดลง
------------------------------------	-----------------------------

-๒๖-

หน่วยงานที่รับผิดชอบ สำนักงานปลัด

ความเชื่อมโยง

ยุทธศาสตร์จังหวัด ยุทธศาสตร์ที่ ๒ การพัฒนาการค้า การลงทุน และการท่องเที่ยว
ยุทธศาสตร์ที่ ๓ การพัฒนาทรัพยากรมนุษย์เพื่อสร้างศักยภาพในการแข่งขัน
ยุทธศาสตร์ที่ ๕ การบริหารกิจการบ้านเมืองที่ดีตามหลักธรรมาภิบาลและ
ความมั่นคง

ยุทธศาสตร์การพัฒนากองครักษ์ส่วนท้องถิ่นในเขตจังหวัด

ยุทธศาสตร์ที่ ๓ การพัฒนาทรัพยากรมนุษย์เพื่อสร้างศักยภาพในการแข่งขัน
ยุทธศาสตร์ที่ ๕ การบริหารกิจการบ้านเมืองที่ดีตามหลักธรรมาภิบาลและ
ความมั่นคง

๒. ยุทธศาสตร์การพัฒนาโครงสร้างพื้นฐาน

พันธกิจ

ปรับปรุงและพัฒนาระบบโครงสร้างพื้นฐานที่สะดวกและปลอดภัย

เป้าประสงค์

มีการคมนาคมที่สะดวกและได้รับบริการด้านสาธารณสุขปลอดภัย สาธารณูปการอย่างทั่วถึงและเพียงพอ

ตัวชี้วัดระดับเป้าประสงค์

จำนวนถนนที่ได้มาตรฐานเพิ่มขึ้นและจำนวนของอุบัติเหตุลดลง

แนวทางการพัฒนา	ตัวชี้วัดระดับกลยุทธ์
๑.ก่อสร้าง ปรับปรุง บำรุง รักษาถนน สะพาน ทางเท้า ท่อระบายน้ำ	ระดับความพึงพอใจของประชาชนผู้ใช้นถนนและทางเท้า
๒.พัฒนาระบบไฟฟ้า	ระดับความพึงพอใจของประชาชนผู้ใช้ไฟฟ้า
๓.พัฒนาระบบการสื่อสาร	ร้อยละของผู้รับบริการที่มีความพึงพอใจต่อการให้บริการ
๔.พัฒนาแหล่งน้ำเพื่อการอุปโภคบริโภค	ร้อยละของประชาชนที่มีน้ำเพื่อการอุปโภคบริโภคอย่างเพียงพอ
๕.พัฒนาแหล่งน้ำเพื่อการเกษตร	ระดับความสำเร็จของประสิทธิภาพการบริหารจัดการน้ำ

หน่วยงานที่รับผิดชอบ กองช่าง

ความเชื่อมโยง

ยุทธศาสตร์จังหวัด ยุทธศาสตร์ที่ ๑ การพัฒนาการเกษตรและอุตสาหกรรมตามหลักปรัชญาเศรษฐกิจพอเพียง
ยุทธศาสตร์ที่ ๕ การบริหารกิจการบ้านเมืองที่ดีตามหลักธรรมาภิบาลและความมั่นคง

ยุทธศาสตร์การพัฒนากองครักษ์ส่วนท้องถิ่นในเขตจังหวัด

ยุทธศาสตร์ที่ ๑ การพัฒนาการเกษตรและอุตสาหกรรมตามหลักปรัชญา เศรษฐกิจพอเพียง

ยุทธศาสตร์ที่ ๕ การบริหารกิจการบ้านเมืองที่ดีตามหลักธรรมาภิบาลและความมั่นคง

-๒๗-

๓. ยุทธศาสตร์การพัฒนาเศรษฐกิจและการท่องเที่ยว

พันธกิจ การเสริมสร้างเศรษฐกิจชุมชนให้เข้มแข็ง

เป้าประสงค์ ประชาชนมีการประกอบอาชีพและมีรายได้เพิ่มขึ้น

ตัวชี้วัดระดับเป้าประสงค์ ร้อยละของประชาชนมีคุณภาพชีวิตที่ดีขึ้น

แนวทางการพัฒนา	ตัวชี้วัดระดับกลยุทธ์
๑. พัฒนาศักยภาพการเกษตรเพื่อเพิ่มผลผลิต	ร้อยละของจำนวนการจำหน่ายสินค้าที่เพิ่มขึ้น
๒. พัฒนาแหล่งที่ดินทำกิน	ร้อยละที่เพิ่มขึ้นของประชาชนที่มีเอกสารสิทธิในที่ดินทำกิน
๓. พัฒนาและส่งเสริมอาชีพแก่ประชาชน	จำนวนที่เพิ่มขึ้นของประชาชนที่ได้รับการส่งเสริม สนับสนุนพัฒนาอาชีพ

หน่วยงานที่รับผิดชอบ

สำนักงานปลัด

ความเชื่อมโยง

ยุทธศาสตร์จังหวัด ยุทธศาสตร์ที่ ๑ การพัฒนาการเกษตรและอุตสาหกรรมตามหลักปรัชญาเศรษฐกิจพอเพียง

ยุทธศาสตร์ที่ ๒ การพัฒนาการค้า การลงทุน และการท่องเที่ยว

ยุทธศาสตร์การพัฒนากองครูปกครองส่วนท้องถิ่นในเขตจังหวัด

ยุทธศาสตร์ที่ ๑ การพัฒนาการเกษตรและอุตสาหกรรมตามหลักปรัชญาเศรษฐกิจพอเพียง

๔. ยุทธศาสตร์การพัฒนาทรัพยากรธรรมชาติและสิ่งแวดล้อม

พันธกิจ

ส่งเสริมให้ประชาชนมีจิตสำนึกและความตระหนักในการดูแลและรักษาสิ่งแวดล้อม

เป้าประสงค์

ประชาชนอยู่ในสภาพแวดล้อมที่ดีปราศจากมลพิษ และมีระบบบริหารจัดการสิ่งแวดล้อมที่มี

ประสิทธิภาพ

ตัวชี้วัดระดับเป้าประสงค์

จำนวนครัวเรือนที่ได้รับการจัดการด้านสิ่งแวดล้อม ขยะมูลฝอย สิ่งปฏิกูล และน้ำเสีย

แนวทางการพัฒนา	ตัวชี้วัดระดับกลยุทธ์
๑. ส่งเสริมและสนับสนุนการอนุรักษ์ทรัพยากรธรรมชาติและสิ่งแวดล้อม	ระดับความสำเร็จของประสิทธิภาพการบริหารจัดการสิ่งแวดล้อม

หน่วยงานที่รับผิดชอบ

สำนักงานปลัด

ความเชื่อมโยง

ยุทธศาสตร์จังหวัด ยุทธศาสตร์ที่ ๔ การพัฒนาทรัพยากรธรรมชาติและสิ่งแวดล้อม

ยุทธศาสตร์การพัฒนองค์กรปกครองส่วนท้องถิ่นในเขตจังหวัด

ยุทธศาสตร์ที่ ๔ การพัฒนาทรัพยากรธรรมชาติและสิ่งแวดล้อมแบบบูรณาการอย่างสมดุลและยั่งยืน

-๒๘-

๕. ยุทธศาสตร์การพัฒนาการเมือง การบริหาร

พันธกิจ

ส่งเสริมและพัฒนาศักยภาพการบริหารงานในองค์กรและบุคลากรที่มีคุณภาพ

เป้าประสงค์

บุคลากรในองค์กรได้รับการพัฒนาศักยภาพการปฏิบัติงานที่ถูกต้องตามระเบียบ กฎหมาย ฯลฯ

ตัวชี้วัดระดับเป้าประสงค์

ระดับความสำเร็จของการบริหารงานและการพัฒนาบุคลากร

แนวทางการพัฒนา	ตัวชี้วัดระดับกลยุทธ์
๑. ส่งเสริมและพัฒนาศักยภาพการบริหารและบุคลากรองค์การบริหารส่วนตำบลหลุบเลา	ระดับความสำเร็จของการบริหารงานและการพัฒนาบุคลากร
๒. ส่งเสริมการบริการงานตามหลักธรรมาภิบาล	ระดับความพึงพอใจของประชาชนต่อการบริหารงานตามหลักธรรมาภิบาล

หน่วยงานที่รับผิดชอบ

สำนักงานปลัด กองคลัง

ความเชื่อมโยง

ยุทธศาสตร์จังหวัด ยุทธศาสตร์ที่ ๕ การบริหารกิจการบ้านเมืองที่ดีตามหลักธรรมาภิบาลและความมั่นคง

ยุทธศาสตร์การพัฒนองค์กรปกครองส่วนท้องถิ่นในเขตจังหวัด

ยุทธศาสตร์ที่ ๕ การบริหารกิจการบ้านเมืองที่ดีตามหลักธรรมาภิบาลและความมั่นคง

ความเชื่อมโยงของยุทธศาสตร์ในภาพรวม

การจัดทำแผนพัฒนาท้องถิ่นมีความเชื่อมโยงของยุทธศาสตร์ในภาพรวม ดังนี้
แผนภาพที่ 1 ความเชื่อมโยงของแผนยุทธศาสตร์การพัฒนา กับแผนพัฒนาท้องถิ่น

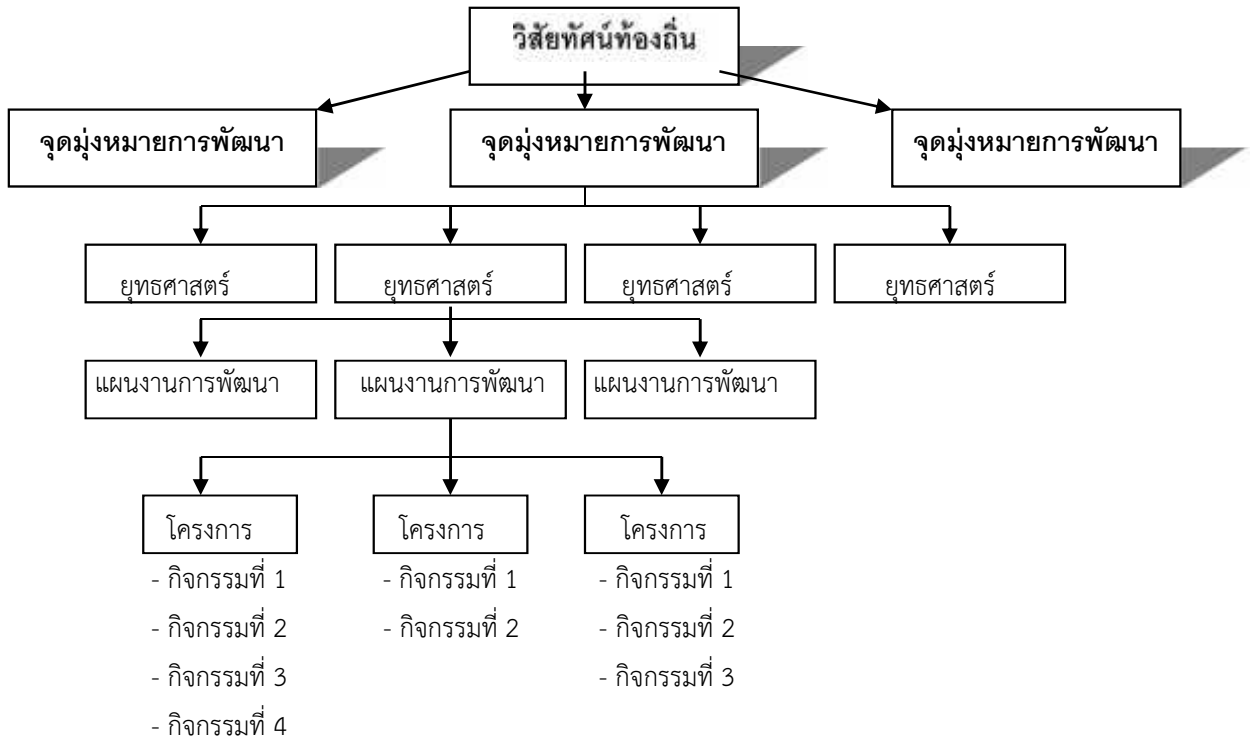

๓. การวิเคราะห์เพื่อพัฒนาท้องถิ่น

๓.๑ การวิเคราะห์กรอบการจัดทำยุทธศาสตร์ขององค์กรปกครองส่วนท้องถิ่น

ในการจัดทำแผนพัฒนาท้องถิ่นสี่ปีขององค์การบริหารส่วนตำบลหลุบเลาได้ใช้การวิเคราะห์ SWOT Analysis/Demand (Demand Analysis)/Global Demand และ Trend ปัจจัยและสถานการณ์ การเปลี่ยนแปลงที่มีผลต่อการพัฒนา อย่างน้อยต้องประกอบด้วย การวิเคราะห์ศักยภาพด้านเศรษฐกิจ ด้านสังคม ด้านทรัพยากรธรรมชาติและสิ่งแวดล้อม ซึ่งมีรายละเอียดดังนี้

จุดแข็ง (Strengths)	จุดอ่อน (Weaknesses)
<p>ด้านโครงสร้างพื้นฐาน</p> <ol style="list-style-type: none"> การคมนาคมมีความสะดวกรวดเร็ว ระบบสาธารณสุขที่สะดวกสบาย การให้ความสำคัญด้านการพัฒนาโครงสร้างพื้นฐาน <p>ด้านเศรษฐกิจ</p> <ol style="list-style-type: none"> มีผลผลิตทางการเกษตร เช่นผลไม้ หลากหลายชนิด ยางพารา มันสำปะหลัง องค์กรมีกลุ่มสตรีและศูนย์ถ่ายทอดเทคโนโลยีเป็นที่รู้จักและขึ้นชื่อและบุคลากรที่มีความรู้ ความสามารถเฉพาะด้าน สามารถให้ความรู้และมีแหล่งการเรียนรู้ บุคลากรรู้จักหน้าที่และความรับผิดชอบในหน้าที่ อบต.มีความอิสระในการดำเนินงาน การบริหารงานเป็นไปด้วยความรวดเร็วทันทั่วถึง <p>ด้านสาธารณสุข</p> <ol style="list-style-type: none"> มีสถานให้บริการด้านสาธารณสุข ประชาชนในความสำเร็จ สนใจดูแลสุขภาพร่างกายมากขึ้น <p>ด้านการศึกษาศาสนาและวัฒนธรรม</p> <ol style="list-style-type: none"> มีบุคลากรที่มีความสามารถด้านภูมิปัญญาท้องถิ่น เด็กได้เข้ารับการศึกษิตตามเกณฑ์ มีสถานศึกษาที่มีความพร้อมในการรองรับนักเรียน <p>ด้านทรัพยากรธรรมชาติและสิ่งแวดล้อม</p> <ol style="list-style-type: none"> มีทรัพยากรทางธรรมชาติที่สมบูรณ์ มีแหล่งปลาน้ำจืดจำนวนมาก ส่งผลให้มีการพัฒนาและสร้างรายได้ <p>ด้านยุติธรรม</p> <ol style="list-style-type: none"> มีศูนย์ถ่ายทอดเทคโนโลยีทางการเกษตร เศรษฐกิจพอเพียงที่มีชื่อเสียง มีการสงเคราะห์เบี้ยยังชีพผู้สูงอายุ คนพิการ ผู้ป่วยเอดส์ และผู้ด้อยโอกาส 	<p>ด้านโครงสร้างพื้นฐาน ประชาชนยังขาดจิตสำนึกในการร่วมกันดูแลรักษาทรัพยากรสิ่งแวดล้อมประโยชน์ งบประมาณในการพัฒนาด้านคมนาคมไม่เพียงพอ กระแสไฟฟ้าและระบบประปายังกระจายไม่ทั่วถึง</p> <p>ด้านเศรษฐกิจ ประชาชนมีการใช้สารเคมีในการกำจัดศัตรูพืช ขาดการส่งเสริมด้านการตลาด การกระจายผลผลิตทางการเกษตร เกษตรกรขาดความรู้ในการพัฒนาสินค้าและด้านการตลาด ประชาชนขาดวินัยด้านการเงิน เกิดปัญหาหนี้สินทั้งในและนอกระบบขาดการเก็บออม</p> <p>ด้านสาธารณสุข ประชาชนมีสถานที่และอุปกรณ์ในการออกกำลังกายน้อย</p> <p>ด้านการศึกษา ศาสนา และวัฒนธรรม บุคลากรทางการศึกษา (ครู)มีน้อย ขาดแหล่งเรียนรู้เพื่อใช้ในการศึกษาเพิ่มเติม อุปกรณ์สื่อการเรียนการสอนไม่เพียงพอ เยาวชนขาดทุนทรัพย์ในการศึกษาต่อหลักจากภาคบังคับ</p> <p>ด้านทรัพยากรธรรมชาติและสิ่งแวดล้อม ขาดจิตสำนึกในการอนุรักษ์ทรัพยากรธรรมชาติและสิ่งแวดล้อม มลภาวะเสื่อมโทรม การให้บริการจัดเก็บขยะยังไม่ทั่วถึง ขาดการบริหารจัดการที่ดีของโครงการงานอุตสาหกรรมต่างๆ</p> <p>ด้านยุติธรรม อบต.ไม่ได้ดำเนินงานในกิจกรรมศูนย์ฯ โดยตรง อบต.ไม่สามารถให้ความช่วยเหลือได้อย่างทั่วถึง</p>
<p>โอกาส (Opportunity)</p>	<p>อุปสรรค (Treats)</p>

<p>ด้านโครงสร้างพื้นฐาน การถ่ายโอนงาน งบประมาณจากหน่วยงานที่เกี่ยวข้อง ด้านโครงสร้างพื้นฐาน มีแหล่งน้ำสำรอง และได้รับการสนับสนุนนโยบายของท้องถิ่นในด้านแหล่งน้ำ การจัดการน้ำอย่างมีคุณภาพ</p> <p>ด้านเศรษฐกิจ มีโครงการส่งเสริมในรูปแบบต่างๆ เช่น กองทุนหมู่บ้าน กลุ่มออมทรัพย์เพื่อการผลิต และธุรกิจชุมชนอื่นๆ การแทรกแซงราคาสินค้า นโยบายรัฐบาลตามโครงการแปลงสินทรัพย์เป็นทุนเพื่อใช้เป็นหลักค้ำประกัน และการคมนาคมขนส่งผลผลิตทางการเกษตร รวมทั้งการนำเอาเทคโนโลยีมาใช้ในการดำเนินงาน</p> <p>ด้านสาธารณสุข นโยบายรัฐบาลตามโครงการบัตรประกันสุขภาพ ๓๐ บาท รักษาทุกโรค</p> <p>ด้านการศึกษา ศาสนาและวัฒนธรรม การถ่ายโอนตามโครงการต่างๆ เช่น อาหารเสริม(นม) โรงเรียน อาหารกลางวัน สื่อการเรียนการสอน การขยายโอกาสทางการศึกษา</p> <p>ด้านทรัพยากรธรรมชาติและสิ่งแวดล้อม การรณรงค์ ส่งเสริมให้ท้องถิ่นมีการบริหารจัดการทรัพยากรธรรมชาติและสิ่งแวดล้อมอย่างมีประสิทธิภาพและยั่งยืน</p> <p>ด้านยุติธรรม รัฐบาลมีนโยบายในการส่งเสริมเศรษฐกิจแบบพอเพียง</p>	<p>ด้านโครงสร้างพื้นฐาน การถ่ายโอนงาน งบประมาณจากหน่วยงานที่เกี่ยวข้องด้านโครงสร้างพื้นฐาน มีแหล่งน้ำสำรอง และได้รับการสนับสนุนนโยบายของท้องถิ่นในด้านแหล่งน้ำ การจัดการน้ำอย่างมีคุณภาพ</p> <p>ด้านเศรษฐกิจ มีโครงการส่งเสริมในรูปแบบต่างๆ เช่น กองทุนหมู่บ้าน กลุ่มออมทรัพย์เพื่อการผลิต และธุรกิจชุมชนอื่นๆ การแทรกแซงราคาสินค้า นโยบายรัฐบาลตามโครงการแปลงสินทรัพย์เป็นทุนเพื่อใช้เป็นหลักค้ำประกัน และการคมนาคมขนส่งผลผลิตทางการเกษตร รวมทั้งการนำเอาเทคโนโลยีมาใช้ในการดำเนินงาน</p> <p>ด้านสาธารณสุข นโยบายรัฐบาลตามโครงการบัตรประกันสุขภาพ ๓๐ บาทรักษาทุกโรค</p> <p>ด้านการศึกษา ศาสนาและวัฒนธรรม การถ่ายโอนตามโครงการต่างๆ เช่น อาหารเสริม(นม) โรงเรียน อาหารกลางวัน สื่อการเรียนการสอน การขยายโอกาสทางการศึกษา</p> <p>ด้านทรัพยากรธรรมชาติและสิ่งแวดล้อม การรณรงค์ ส่งเสริมให้ท้องถิ่นมีการบริหารจัดการทรัพยากรธรรมชาติและสิ่งแวดล้อมอย่างมีประสิทธิภาพและยั่งยืน</p> <p>ด้านยุติธรรม รัฐบาลมีนโยบายในการส่งเสริมเศรษฐกิจแบบพอเพียง</p>
---	---

๓.๒ การประเมินสถานการณ์สภาพแวดล้อมภายนอกที่เกี่ยวข้อง

สถานการณ์สภาพแวดล้อมภายนอก เป็นปัจจัยที่ส่งผลต่อการจัดทำแผนพัฒนาท้องถิ่นสี่ปี ขององค์การบริหารส่วนตำบลหุบเขา ที่ไม่สามารถควบคุมได้หรือควบคุมได้ในระยะสั้น ๆ ประกอบด้วยปัจจัยด้านต่างๆ ดังนี้

๑. ด้านสังคมและวัฒนธรรม (Socio-cultural Factors : S) ได้แก่ จำนวนประชากร ระบบการศึกษา ค่านิยม ขนบธรรมเนียมประเพณี แนวโน้มทางสังคม การคมนาคม การสื่อสาร อาชีพและปัญหา สังคม ฯลฯ
๒. ด้านเทคโนโลยี (Technological Factors : T) ได้แก่ ความก้าวหน้าทางเทคโนโลยี การผลิตเครื่องจักรกลต่าง ๆ เทคโนโลยีสารสนเทศ แหล่งเรียนรู้และภูมิปัญญาท้องถิ่น ฯลฯ
๓. ด้านเศรษฐกิจ (Economic Factors : E) ได้แก่ งบประมาณที่จัดเก็บได้ งบประมาณที่ได้รับการจัดสรร ภาวะทางการเงิน การว่างงาน อัตราการขยายตัวทางเศรษฐกิจ อัตราดอกเบี้ย การลงทุนต่าง ๆ ฯลฯ
๔. ด้านการเมืองและกฎหมาย (Political and Legal Factors : P) ได้แก่ รัฐธรรมนูญ พระราชบัญญัติเกี่ยวกับการปฏิบัติงานขององค์กรปกครองส่วนท้องถิ่น นโยบายรัฐบาล นโยบายหน่วยงานต้นสังกัด กฎหมาย ระเบียบต่าง ๆ การแทรกแซงทางการเมือง ฯลฯ

๓.๓.ความเชื่อมโยงยุทธศาสตร์การพัฒนาจังหวัดกับยุทธศาสตร์การพัฒนาขององค์กรปกครองส่วนท้องถิ่น
ความเชื่อมโยงยุทธศาสตร์การพัฒนาจังหวัดกับยุทธศาสตร์การพัฒนา
ขององค์การบริหารส่วนตำบลหุบเสลา

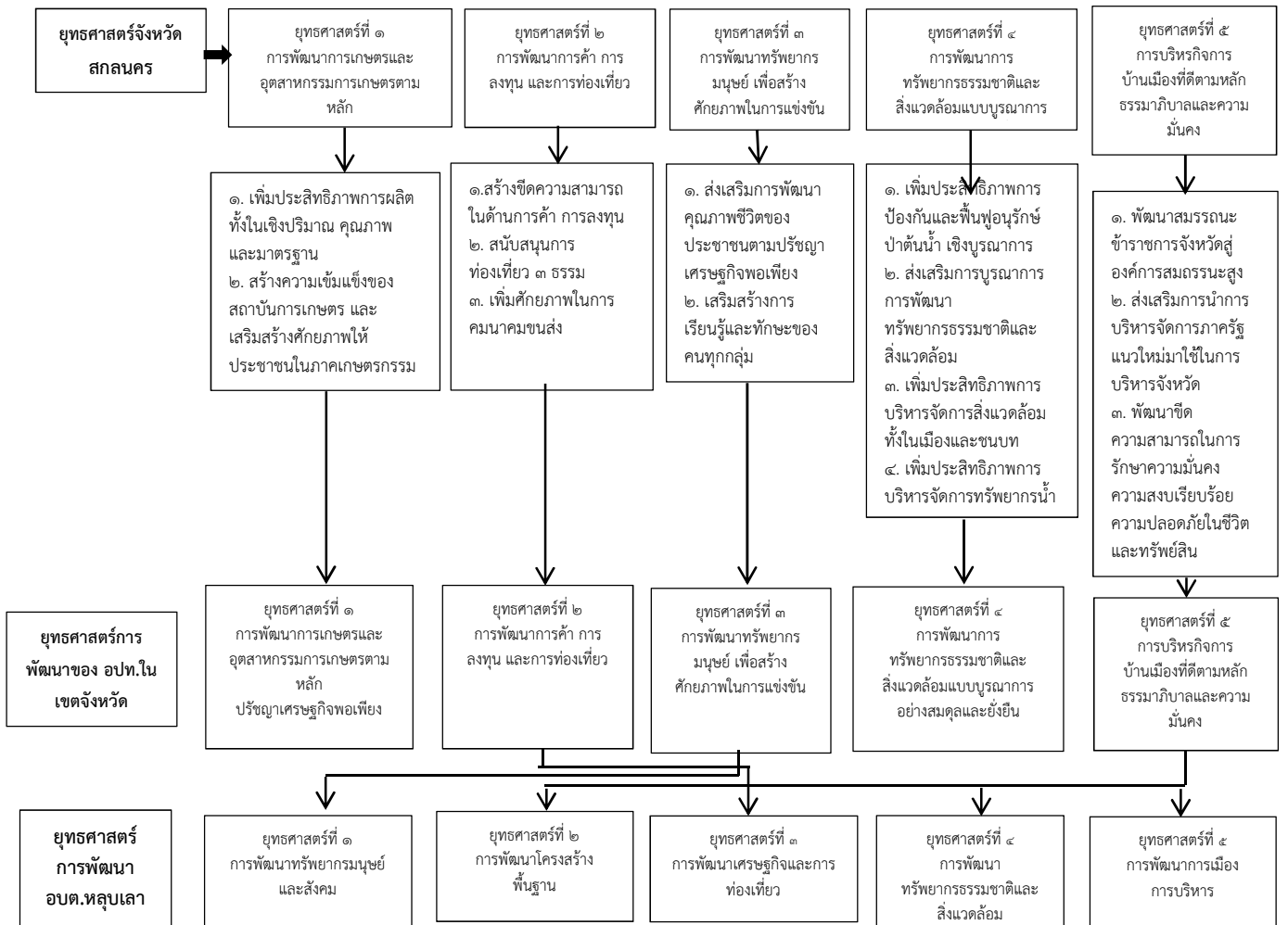

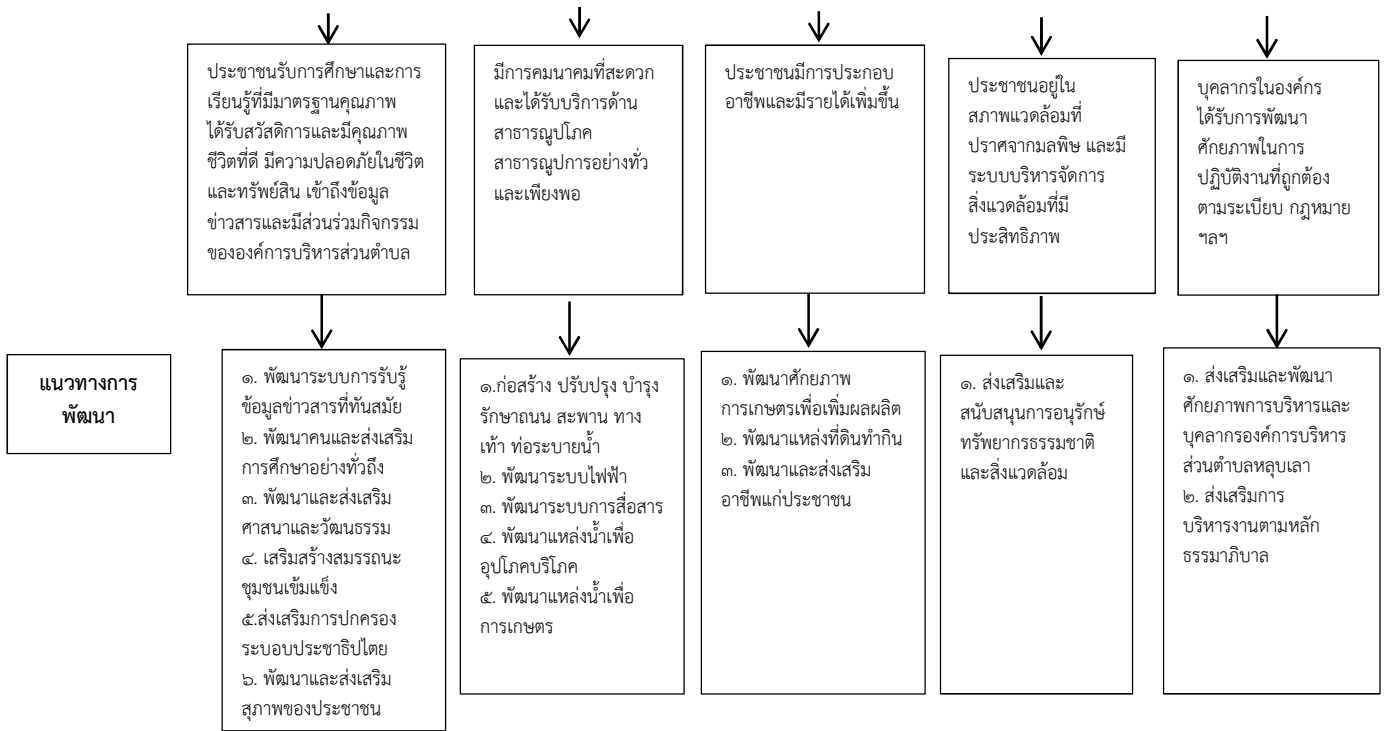

- ๓๓ -

๓.๔ แผนผังยุทธศาสตร์ (strategic map)

ยุทธศาสตร์การพัฒนาขององค์การบริหารส่วนตำบลหุลบาล

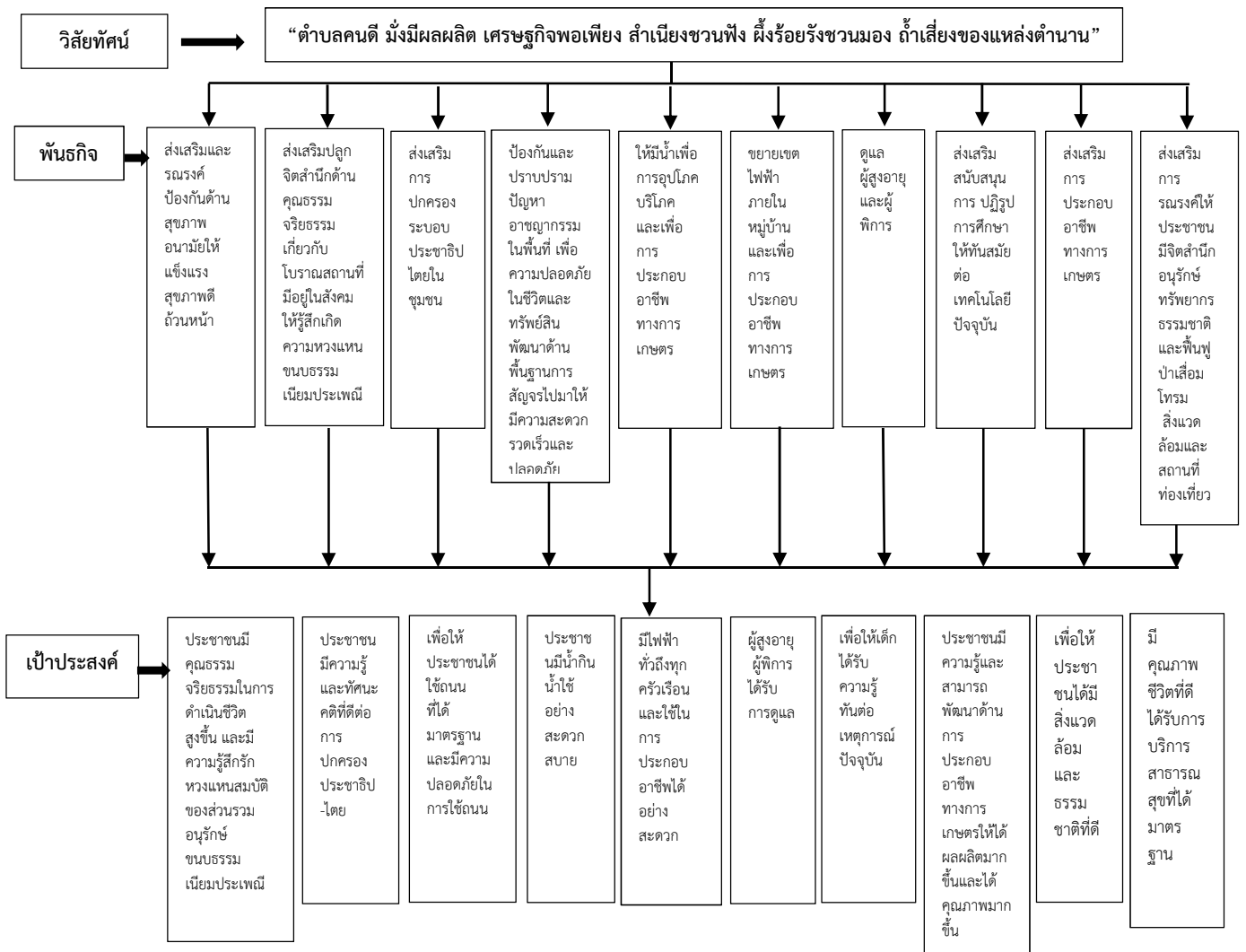

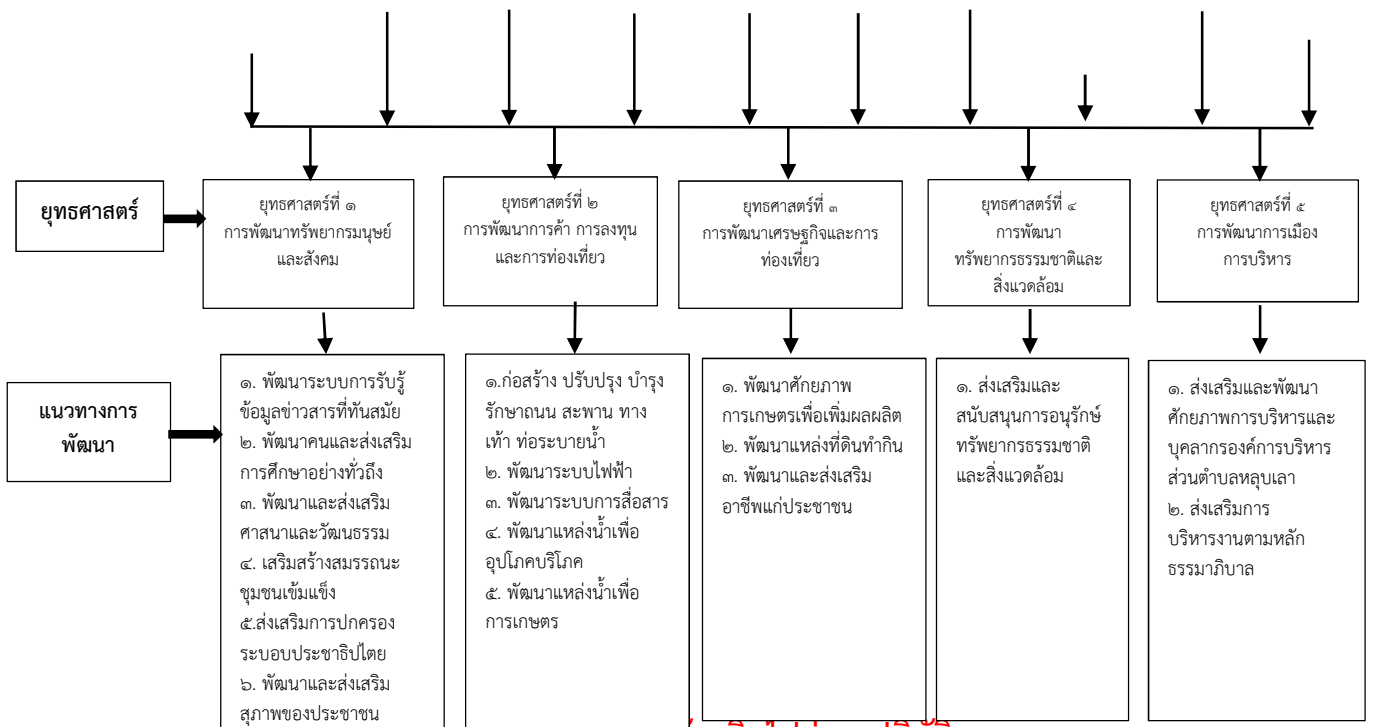

ส่วนที่ ๓: การวางแผนพัฒนาท้องถิ่นไปสู่การปฏิบัติ

ส่วนที่ ๔ การติดตามและประเมินผล

๔.๑ การติดตามและประเมินผลยุทธศาสตร์

ในการจัดทำแผนพัฒนาท้องถิ่นนั้น จะต้องมีการติดตามและประเมินผลแผนพัฒนา โดยจะต้องติดตามและประเมินยุทธศาสตร์ ตามระเบียบกระทรวงมหาดไทย ว่าด้วยการจัดทำแผนขององค์กรปกครองส่วนท้องถิ่น พ.ศ. ๒๕๔๘ หมวด ๖ ข้อ ๒๙ แก้ไขเพิ่มเติมถึง (ฉบับที่ ๓) พ.ศ.๒๕๖๑ ในการประเมินแผนนั้นจะต้องดำเนินการประเมินคุณภาพของแผนยุทธศาสตร์การพัฒนาตามแนวทางการติดตามและประเมินผลยุทธศาสตร์เพื่อสอดคล้องแผนพัฒนาท้องถิ่น พ.ศ.๒๕๖๑ -๒๕๖๕ ขององค์กรปกครองส่วนท้องถิ่น แจ้งตามหนังสือกระทรวงมหาดไทย ด่วนที่สุด ที่ มท ๐๘๑๐.๓/ว ๒๙๓๑ ลงวันที่ ๑๕ พฤษภาคม ๒๕๖๒ เรื่อง แนวทางการทบทวนแผนพัฒนาท้องถิ่น (พ.ศ.๒๕๖๑-๒๕๖๕) ขององค์กรปกครองส่วนท้องถิ่นตามระเบียบกระทรวงมหาดไทย ว่าด้วยการจัดทำแผนขององค์กรปกครองส่วนท้องถิ่น พ.ศ.๒๕๔๘ แก้ไขเพิ่มเติมถึง (ฉบับที่ ๓) พ.ศ.๒๕๖๑

๑.๑ แนวทางการพิจารณาการติดตามและประเมินผลยุทธศาสตร์เพื่อสอดคล้องแผนพัฒนาท้องถิ่น พ.ศ.๒๕๖๑-๒๕๖๕ ขององค์กรปกครองส่วนท้องถิ่น

ประเด็นการพิจารณา	คะแนน
๑. ข้อมูลสภาพทั่วไปและข้อมูลพื้นฐานขององค์กรปกครองส่วนท้องถิ่น	๒๐
๒. การวิเคราะห์สถานการณ์และศักยภาพ	๒๐
๓. ยุทธศาสตร์ ประกอบด้วย	๖๐
๓.๑ ยุทธศาสตร์ขององค์กรปกครองส่วนท้องถิ่น	(๑๐)

๓.๒ ยุทธศาสตร์ขององค์กรปกครองส่วนท้องถิ่นในเขตจังหวัด	(๑๐)
๓.๓ ยุทธศาสตร์จังหวัด	(๑๐)
๓.๔ วิสัยทัศน์	(๕)
๓.๕ กลยุทธ์	(๕)
๓.๖ เป้าหมายของแต่ละประเด็นยุทธศาสตร์	(๕)
๓.๗ จุดยืนทางยุทธศาสตร์	(๕)
๓.๘ แผนงาน	(๕)
๓.๙ ความเชื่อมโยงของยุทธศาสตร์ในภาพรวม	(๕)
รวมคะแนน	๑๐๐

คะแนนรวม ๑๐๐ คะแนน เกณฑ์ที่ควรได้เพื่อให้เกิดความสอดคล้องและขับเคลื่อนการพัฒนาท้องถิ่นขององค์กรปกครองส่วนท้องถิ่น ไม่ควรน้อยกว่าร้อยละ ๘๐ (๘๐ คะแนน)

-๑๐๖-

๔.๒ การติดตามและประเมินผลโครงการ

การติดตามและประเมินผลโครงการต้องสอดคล้องกับระเบียบกระทรวงมหาดไทยว่าด้วยการจัดทำแผนพัฒนาขององค์กรปกครองส่วนท้องถิ่น พ.ศ. ๒๕๔๘ ข้อ ๒๙ แก้ไขเพิ่มเติมถึง (ฉบับที่ ๓) พ.ศ. ๒๕๖๑ กำหนดให้คณะกรรมการติดตามและประเมินผลแผนพัฒนาท้องถิ่นมีอำนาจหน้าที่ในการกำหนดแนวทาง วิธีการในการติดตามและประเมินผลโครงการ

การติดตามโครงการ (Project Performance Monitoring)

คือ กระบวนการวัดปัจจัยนำเข้า (Inputs) กิจกรรม (Activities) และผลผลิต (Outputs) ของโครงการซึ่งกระทำเป็นประจำตามช่วงเวลาต่าง ๆ ระหว่างนำโครงการไปปฏิบัติ เพื่อระบุปัญหาและอุปสรรคของการดำเนินโครงการว่าเป็นไปตามแผนหรือไม่ เพื่อหามาตรการแก้ไขได้ ทันการณ์ การติดตามโครงการมีวัตถุประสงค์เพื่อระบุปัญหาและอุปสรรคระหว่างดำเนินโครงการว่าเป็นไปตามแผนหรือไม่ เพราะเหตุใดและหาทางแก้ไขได้ทันเหตุการณ์ การจะติดตามอะไรและเมื่อใดนั้นควรกำหนดขอบเขตการติดตามความก้าวหน้าโครงการในด้านต่างๆ เช่น

- ติดตามด้านการเตรียมการและการวางแผนโครงการ
- ติดตามด้านการดำเนินโครงการ
- ติดตามด้านการเบิกจ่ายเงิน

การประเมินผลโครงการ (Project Performance Evaluation)

การประเมินผลโครงการ มีวัตถุประสงค์เพื่อทราบประสิทธิผลและประสิทธิภาพของโครงการ ตลอดจนผลกระทบของโครงการที่มีต่อผู้รับบริการและผู้มีส่วนได้ส่วนเสีย คุณภาพของโครงการและประสิทธิภาพของการบริหารหน่วยงาน การจะประเมินผลโครงการอะไรเมื่อใดนั้น สามารถทำได้ในขอบเขตตามหลักวิชาการ คือ

ประเมินประสิทธิผลโครงการ
ประเมินประสิทธิภาพโครงการ
ประเมินผลกระทบโครงการ
ประเมินด้านวิธีการของโครงการ (Technical Audit)
ประเมินประสิทธิภาพการบริหารของหน่วยงาน
โดยปกติทั่วไปสามารถประเมินโครงการเมื่อดำเนินการไปแล้วระยะหนึ่ง (ครึ่งอายุโครงการ และ
หรือเมื่อสิ้นสุดโครงการ)

วิธีการประเมินผลโครงการ

๑. การประเมินประสิทธิภาพของโครงการ วัดดูประสงค์เพื่อทราบว่าค่าใช้จ่ายของโครงการเป็นไป
อย่างประหยัดหรือตามประมาณการที่วางไว้ หรือไม่ โดยเปรียบเทียบค่าใช้จ่ายต่อหน่วย (Actual Project
Unit Cost) โดยใช้ค่ากลางหรือใช้งบประมาณโครงการ/ผลผลิตโครงการที่คาดว่าจะได้รับ สำหรับ
ค่าใช้จ่ายต่อหน่วยจริงจะเป็นค่าใช้จ่ายโครงการจริง/ผลผลิตโครงการจริง

๒. การประเมินผลกระทบโครงการ วัดดูประสงค์เพื่อทราบว่าผลกระทบโครงการที่เกิดขึ้นจริง เป็นไป
ตามแผนที่วางไว้หรือไม่ ทั้งในเชิงปริมาณและคุณภาพ ทั้งทางบวกและทางลบ โดยทำการสำรวจความพึงพอใจ
ของผู้รับบริการและผู้มีส่วนได้ส่วนเสีย และผู้ที่ได้รับประโยชน์จากโครงการ (Project Beneficienrier)

-๑๐๗-

๓. การประเมินผลงานด้านวิชาการของโครงการ (Technical Audit) วัดดูประสงค์เพื่อทราบว่า
โครงการที่ผ่านการประเมินประสิทธิผล ประสิทธิภาพ และผลกระทบของโครงการมีคุณภาพตามมาตรฐานทาง
วิชาการของสาขาที่เกี่ยวข้องหรือไม่ โดยกำหนดประเด็นของการประเมินตามมาตรฐานทางวิชาการสาขาที่
เกี่ยวข้องนั้นๆ และมอบหมายให้ผู้เชี่ยวชาญในสาขาที่เกี่ยวข้องเป็นผู้ประเมิน เช่น งานการฝึกอบรม
(มอบหมายผู้เชี่ยวชาญด้านฝึกอบรม) เป็นต้น พร้อมทั้งใช้ข้อมูลเอกสารและตรวจสอบผลผลิตโครงการใน
ภาคสนาม

๔. การประเมินประสิทธิภาพการบริหารงานของหน่วยงาน วัดดูประสงค์เพื่อทราบว่าประสิทธิภาพ
และการบริหารงานของหน่วยงาน ดำเนินโครงการโดยกำหนดประเด็นและวิธีการประเมินโดยใช้ทฤษฎี หรือ
ตัวแบบเชิงระบบ (System Theory or Model) เป็นกรอบในการประเมินโดยพิจารณา ส่วนต่างดังนี้

- ปริมาณและคุณภาพของปัจจัยนำเข้า (input) ของโครงการ
- กระบวนการบริหาร (Administrative Process)
- ผลลัพธ์ของโครงการ (Project Outcomes or Results) ซึ่งประกอบด้วย
- ผลผลิตโครงการและผลกระทบโครงการ โดยมีการประเมินทั้งหน่วยดำเนินการ
ส่วนกลางและในพื้นที่

การนำผลการประเมินไปใช้ประโยชน์ ดังนี้

- ปรับแผนการจัดการโครงการที่เหลือ/ในอนาคตให้บรรลุวัตถุประสงค์อย่างมี
ประสิทธิภาพและเกิดประสิทธิผลมากยิ่งขึ้น
- ปรับปรุงคุณภาพของโครงการให้ได้มาตรฐานทางวิชาการของสาขาที่เกี่ยวข้อง
- ปรับการบริหารของหน่วยดำเนินการให้มีประสิทธิภาพมากยิ่งขึ้น
- ใช้ประกอบการพิจารณาว่าสมควรดำเนินโครงการต่อไปหรือไม่ อย่างไร

เครื่องมือที่ใช้ในการติดตามและประเมินผลโครงการ

เป็นการแสดงถึงวิธีการติดตามและประเมินผลแผนพัฒนาและโครงการพัฒนาตามแผนพัฒนา โดยการกำหนดรูปแบบที่จะใช้ในการติดตามและประเมินผลเพื่อตรวจสอบว่า การดำเนินกิจกรรมตามโครงการ อยู่ภายใต้ระยะเวลาและงบประมาณที่กำหนดไว้หรือไม่ และผลของการดำเนินโครงการบรรลุวัตถุประสงค์ที่ได้ วางไว้หรือไม่ การติดตามและประเมินผลโครงการขององค์การบริหารส่วนตำบลหุบเขา มีดังนี้

-๑๐๘-

แนวทางการพิจารณาการติดตามและประเมินผลโครงการเพื่อความสอดคล้องแผนพัฒนาท้องถิ่น (พ.ศ. ๒๕๖๑-๒๕๖๕)ขององค์การปกครองส่วนท้องถิ่น

ประเด็นการพิจารณา	คะแนน
๑. การสรุปสถานการณ์พัฒนา	๑๐
๒. การประเมินผลการนำแผนพัฒนาท้องถิ่นสี่ปีไปปฏิบัติในเชิงปริมาณ	๑๐
๓. การประเมินผลการนำแผนพัฒนาท้องถิ่นสี่ปีไปปฏิบัติในเชิงคุณภาพ	๑๐
๔. แผนงานและยุทธศาสตร์การพัฒนา	๑๐
๕. โครงการพัฒนา ประกอบด้วย	๖๐
๕.๑ ความชัดเจนของชื่อโครงการ	(๕)
๕.๒ กำหนดจุดประสงค์สอดคล้องกับโครงการ	(๕)
๕.๓ เป้าหมาย(ผลผลิตของโครงการ) มีความชัดเจนนำไปสู่การจัดตั้งงบประมาณได้อย่างถูกต้อง	(๕)
๕.๔ โครงการมีความสอดคล้องกับแผนยุทธศาสตร์ชาติ ๒๐ ปี	(๕)
๕.๕ เป้าหมาย(ผลผลิตของโครงการ)มีความสอดคล้องกับแผนพัฒนาเศรษฐกิจและสังคมแห่งชาติ	(๕)
๕.๖ โครงการมีความสอดคล้องกับ Thailand ๔.๐	(๕)
๕.๗ โครงการสอดคล้องกับยุทธศาสตร์จังหวัด	(๕)

๕.๘ โครงการแก้ไขปัญหาคาความยากจนหรือเสริมสร้างให้ประเทศชาติมั่นคง มั่งคั่ง ยั่งยืน ภายใต้หลักปรัชชารัฐ	(๕)
๕.๙ งบประมาณมีความสอดคล้องกับเป้าหมาย(ผลผลิตของโครงการ)	(๕)
๕.๑๐ มีการประมาณการราคาถูกต้องตามหลักวิธีงบประมาณ	(๕)
๕.๑๑ มีการกำหนดตัวชี้วัด (KPI)และสอดคล้องกับวัตถุประสงค์และผลที่คาดว่าจะได้รับ	(๕)
๕.๑๒ ผลที่คาดว่าจะได้รับ สอดคล้องกับวัตถุประสงค์	(๕)
รวมคะแนน	๑๐๐

๔.๓ สรุปผลการพัฒนาท้องถิ่นในภาพรวม

การนำแผนพัฒนาท้องถิ่นไปสู่การปฏิบัติและการติดตามประเมินผล

การนำแผนพัฒนาท้องถิ่น พ.ศ.๒๕๖๑-๒๕๖๕ ไปสู่การติดตามประเมินผลโครงการ โดยมีการกำหนดองค์กรที่รับผิดชอบ วิธีการติดตาม และห้วงเวลาในการติดตามและประเมินผล ดังนี้ องค์กรรับผิดชอบในการติดตาม และประเมินผลซึ่งตามระเบียบกระทรวงมหาดไทย ว่าด้วยการจัดทำแผนพัฒนาขององค์กรปกครองส่วนท้องถิ่น พ.ศ. ๒๕๔๘ ข้อ ๒๘ และแก้ไขเพิ่มเติมถึง (ฉบับที่ ๓) พ.ศ.๒๕๖๑กำหนดให้ผู้บริหารท้องถิ่น แต่งตั้งคณะกรรมการติดตามและประเมินผลแผนพัฒนาท้องถิ่น ประกอบด้วย

- | | |
|---|------------|
| (๑) สมาชิกสภาท้องถิ่นที่สภาท้องถิ่นคัดเลือก | จำนวนสามคน |
| (๒) ผู้แทนประชาคมท้องถิ่นที่ประชาคมท้องถิ่นคัดเลือก | จำนวนสองคน |
| (๓) ผู้แทนหน่วยงานที่เกี่ยวข้องที่ผู้บริหารท้องถิ่นคัดเลือก | จำนวนสองคน |
| (๔) หัวหน้าส่วนการบริหารที่คัดเลือกกันเอง | จำนวนสองคน |
| (๕) ผู้ทรงคุณวุฒิที่ผู้บริหารท้องถิ่นคัดเลือก | จำนวนสองคน |

โดยให้คณะกรรมการเลือกกรรมการหนึ่งคนทำหน้าที่ประธานคณะกรรมการ และกรรมการอีกหนึ่งคนทำหน้าที่เลขานุการของคณะกรรมการ กรรมการข้อ ๒๘ ให้มีวาระอยู่ในตำแหน่งคราวละสองปี และอาจได้รับการคัดเลือกอีกได้ ๒๙ ดังนี้

- (๑) กำหนดแนวทาง วิธีการในการติดตามและประเมินผลแผนพัฒนา
- (๒) ดำเนินการติดตามและประเมินผลแผนพัฒนา

(๓) รายงานผลและเสนอความเห็นซึ่งได้จากการติดตามและประเมินผลแผนพัฒนา

ต่อผู้บริหารท้องถิ่น เพื่อให้ผู้บริหารท้องถิ่นเสนอต่อสภาท้องถิ่น คณะกรรมการพัฒนาท้องถิ่น และประกาศผลการติดตามและประเมินผลแผนพัฒนาให้ประชาชนในท้องถิ่นทราบโดยทั่วกัน อย่างน้อย ปีละหนึ่งครั้ง ภายในเดือนตุลาคมของทุกปี ทั้งนี้ให้ปิดประกาศโดยเปิดเผยไม่น้อยกว่าสามสิบวัน

(๔) แต่งตั้งคณะกรรมการหรือคณะทำงานเพื่อช่วยปฏิบัติงานตามที่เห็นสมควรทั้งนี้ ยังได้กำหนดไว้ในระเบียบฯ

ข้อ ๓๐ องค์กรปกครองส่วนท้องถิ่นอาจมอบให้หน่วยงานหรือบุคคลภายนอกดำเนินการหรือร่วมดำเนินการติดตามและประเมินผลแผนพัฒนาได้ โดยมีขั้นตอนดำเนินการ ดังนี้

(๑) คณะกรรมการติดตามและประเมินผลแผนพัฒนาท้องถิ่นจัดทำร่างข้อกำหนด ขอบข่าย และรายละเอียดของงานที่จะมอบหมายให้หน่วยงานหรือบุคคลภายนอกดำเนินการ เพื่อเสนอผู้บริหารท้องถิ่น

(๒) ผู้บริหารท้องถิ่นพิจารณาอนุมัติข้อกำหนด ขอบข่ายและรายละเอียดของงาน

(๓) หน่วยงานหรือบุคคลภายนอกดำเนินการหรือร่วมดำเนินการติดตามและประเมินผล

(๔) ให้หน่วยงานหรือบุคคลภายนอกที่ดำเนินการหรือร่วมดำเนินการติดตามและประเมินผล รายงานผลการดำเนินการซึ่งได้จากการติดตาม และประเมินผลต่อคณะกรรมการติดตามและประเมินผล เพื่อประเมินผลการรายงานผลเสนอความเห็นผู้บริหารท้องถิ่น

(๕) ผู้บริหารท้องถิ่นเสนอผลการติดตามและประเมินผลต่อสภาท้องถิ่น คณะกรรมการพัฒนาท้องถิ่น และประกาศผลการติดตามและประเมินผลแผนพัฒนาให้ประชาชนในท้องถิ่นทราบ โดยทั่วกัน และ

-๑๑๐-

ข้อ ๓๑ เพื่อประโยชน์ของประชาชนโดยส่วนรวมและเพื่อให้การบริหารงานขององค์กรปกครองส่วนท้องถิ่นสอดคล้องกับแนวนโยบายของรัฐบาล กระทรวงมหาดไทยอาจจัดให้มีการติดตามและประเมินผลการดำเนินงานตามแผนพัฒนาขององค์กรปกครองส่วนท้องถิ่นได้ตามความเหมาะสม

๔.๓.๑ การวัดผลในเชิงปริมาณและเชิงคุณภาพ

(๑) การวัดผลในเชิงปริมาณ

การจัดทำแผนพัฒนาขึ้นมาเพื่อใช้เป็นเครื่องมือในการพัฒนาท้องถิ่นให้บรรลุเป้าหมายที่วางไว้ เกิดประสิทธิภาพประสิทธิผลสูงสุดในการแก้ไขปัญหาให้กับประชาชน ในการจัดทำแผนพัฒนานั้นจะต้องมีการติดตามและประเมินแผนพัฒนา ตามระเบียบกระทรวงมหาดไทย ว่าด้วยการจัดทำแผนขององค์กรปกครองส่วนท้องถิ่น พ.ศ. ๒๕๔๘ หมวด ๖ ข้อ ๒๙ แก้ไขเพิ่มเติมถึง (ฉบับที่ ๓) พ.ศ.๒๕๖๑ โดยคณะกรรมการติดตามและประเมินแผนพัฒนาเป็นผู้ดำเนินการติดตามและประเมินผลแผนพัฒนา ซึ่งคณะกรรมการจะต้องดำเนินการกำหนดแนวทาง วิธีการในการติดตามและประเมินผลแผนพัฒนา ดำเนินการติดตามและประเมินผลแผนพัฒนา รายงานผลและเสนอความเห็นซึ่งได้จากการติดตามและประเมินผลแผนพัฒนาต่อผู้บริหารท้องถิ่น เพื่อให้ผู้บริหารท้องถิ่นเสนอต่อสภาท้องถิ่น และคณะกรรมการพัฒนาท้องถิ่น พร้อมทั้งประกาศผลการติดตามและประเมินผลแผนพัฒนาให้ประชาชนในท้องถิ่นทราบในที่เปิดเผยภายในสิบห้าวันนับแต่วันรายงานผลและเสนอความเห็นดังกล่าวและต้องปิดประกาศไว้เป็นระยะเวลาไม่น้อยกว่าสามสิบวันโดยอย่างน้อยปีละหนึ่งครั้งภายในเดือนตุลาคมของทุกปี

โดยเครื่องมือที่ใช้ในการติดตามและประเมินผลในเชิงปริมาณ มีดังนี้

แบบที่ ๑ การกำกับการจัดทำแผนยุทธศาสตร์ขององค์กรปกครองส่วนท้องถิ่น

แบบที่ ๒ แบบติดตามผลการดำเนินงานขององค์กรปกครองส่วนท้องถิ่น

แบบที่ ๓/๑ แบบประเมินผลการดำเนินงานตามแผนยุทธศาสตร์

(๒) การวัดผลในเชิงคุณภาพ

การจัดผลเชิงคุณภาพ ใช้การสำรวจความพึงพอใจในการวัดผลเชิงคุณภาพโดยภาพรวม โดยได้มีการประเมินความพึงพอใจ ซึ่งการประเมินความพึงพอใจทำให้ทราบถึงผลเชิงคุณภาพในการดำเนินงานขององค์การบริหารส่วนตำบลในภาพรวม

โดยเครื่องมือที่ใช้ในการประเมินความพึงพอใจ มีดังนี้

แบบที่ ๓/๒ แบบประเมินความพึงพอใจต่อผลการดำเนินงานขององค์การบริหารส่วนตำบล
แบบที่ ๓/๓ แบบประเมินความพึงพอใจของประชาชนที่มีต่อการให้บริการ

๔.๔ ข้อเสนอแนะในการจัดทำแผนพัฒนาท้องถิ่นในอนาคต

๔.๔.๑ ผลกระทบนำไปสู่ออนาคต

๑. เกิดการพัฒนาพัฒนาที่ล่าช้า เพราะการดำเนินงานต่างๆ ขององค์กรปกครองส่วนท้องถิ่น ผ่านกระบวนการหลายขั้นตอน สลับซับซ้อน

๒. ประชาชนอาจเกิดความเบื่อหน่ายกับกระบวนการจัดทำแผนที่มีความยุ่งยากมากขึ้น

-๑๑๑-

๓. ปัญหาอาจไม่ได้รับการแก้ไขอย่างตรงจุดเพราะข้อจำกัดของระเบียบกฎหมายที่ทำให้ยากและบางเรื่องอาจทำไม่ได้

๔.๔.๒ ข้อเสนอแนะ ผลจากการพัฒนา

๑) การจัดทำแผนพัฒนาท้องถิ่น ควรพิจารณาใช้แผนยุทธศาสตร์การพัฒนามาเป็นกรอบในการจัดทำแผนพัฒนาท้องถิ่น พ.ศ.๒๕๖๑-๒๕๖๕ ให้มีความสอดคล้องกัน

๒) การจัดทำแผนพัฒนาท้องถิ่นควรพิจารณางบประมาณและคำนึงถึงสถานะการคลังในการพิจารณาโครงการ/กิจกรรม ที่จะบรรจุในแผนพัฒนาท้องถิ่น พ.ศ.๒๕๖๑-๒๕๖๕

๓) ควรเร่งรัดให้มีการดำเนินโครงการ/กิจกรรม ที่ตั้งในเทศบัญญัติงบประมาณรายจ่ายให้สามารถดำเนินการได้ในปีงบประมาณนั้น

๔) ควรพิจารณาดำเนินการให้เพียงพอและเหมาะสมกับกับภารกิจแต่ละด้านที่จะต้องดำเนินการ ซึ่งจะช่วยลดปัญหาในการโอนเพิ่ม โอนลด โอนตั้งจ่ายรายการใหม่

รายละเอียดโครงการพัฒนา

แผนพัฒนาท้องถิ่น (พ.ศ.๒๕๖๑-๒๕๖๕)

องค์การบริหารส่วนตำบลหุบเสลา อำเภอกุฉินารายณ์ จังหวัดสกลนคร

ยุทธศาสตร์จังหวัด ที่ ๓ การพัฒนาทรัพยากรมนุษย์เพื่อสร้างศักยภาพในการแข่งขัน

- ยุทธศาสตร์การพัฒนาของ อปท.ในเขตจังหวัดที่ ๓ การพัฒนาทรัพยากรเพื่อสร้างศักยภาพในการแข่งขัน

๑. ยุทธศาสตร์การพัฒนาทรัพยากรมนุษย์และสังคม

๑.๑ แนวทางการพัฒนาระบบการรับรู้ข้อมูลข่าวสารที่ทันสมัย พัฒนาคณะและส่งเสริมการศึกษาอย่างทั่วถึง พัฒนาและส่งเสริมศาสนาวัฒนธรรม เสริมสร้างสมรรถนะชุมชนเข้มแข็ง ส่งเสริมการปกครองระบอบประชาธิปไตย

พัฒนาและส่งเสริมสุขภาพอนามัยของประชาชน

ที่	โครงการ	วัตถุประสงค์	เป้าหมาย (ผลผลิตของโครงการ)	งบประมาณและที่ผ่านมา					ตัวชี้วัด (KPI)	ผลที่คาดว่าจะได้รับ	หน่วยงานที่รับผิดชอบหลัก
				๒๕๖๑ (บาท)	๒๕๖๒ (บาท)	๒๕๖๓ (บาท)	๒๕๖๔ (บาท)	๒๕๖๕ (บาท)			
๑	การเลือกตั้งขององค์กรปกครองส่วนท้องถิ่น	สนับสนุนการเลือกของอปท.	จัดการเลือกตั้งตามระยะเวลาที่กฎหมายกำหนด	๕๐๐,๐๐๐	๕๐๐,๐๐๐	๕๐๐,๐๐๐	๕๐๐,๐๐๐	๕๐๐,๐๐๐	ผู้มาใช้สิทธิ์ ไม่ต่ำกว่าร้อยละ ๖๐	จัดการเลือกตั้ง อย่างโปร่งใส	สำนักปลัด อบต.หุบเสลา/ กกต.สน.
๒	โครงการวันพ่อแห่งชาติ	เพื่อรำลึกในพระมหากรุณาธิคุณของพระเจ้าอยู่หัวรัชกาลที่ ๙	คณะผู้บริหาร พนักงานประชาชนตำบลหุบเสลา	๕๐,๐๐๐	๕๐,๐๐๐	๕๐,๐๐๐	๕๐,๐๐๐	๕๐,๐๐๐	จำนวนกิจกรรม	ประชาชนในพื้นที่มีส่วนร่วมในการรำลึกในพระมหากรุณาธิคุณของรัชกาลที่ ๙	สำนักปลัด อบต.หุบเสลา
๓	โครงการจัดตั้งสภาเด็กและเยาวชนหมู่บ้านและตำบล	เพื่อส่งเสริมให้เด็กและเยาวชนได้เรียนรู้เกี่ยวกับระบอบประชาธิปไตย	เด็กและเยาวชน ตำบลหุบเสลา	๓๐,๐๐๐	๓๐,๐๐๐	๓๐,๐๐๐	๓๐,๐๐๐	๓๐,๐๐๐	เด็ก เยาวชนได้รับประโยชน์มากกว่าร้อยละ ๗๙	เด็กและเยาวชนได้รับการส่งเสริมความรู้และมีเวทีแสดงออก	สำนักปลัด อบต.หุบเสลา

(ต่อ)

ที่	โครงการ	วัตถุประสงค์	เป้าหมาย (ผลผลิตของโครงการ)	งบประมาณและที่ผ่านมา					ตัวชี้วัด (KPI)	ผลที่คาดว่าจะ ได้รับ	หน่วยงานที่ รับผิดชอบ หลัก
				๒๕๖๑ (บาท)	๒๕๖๒ (บาท)	๒๕๖๓ (บาท)	๒๕๖๔ (บาท)	๒๕๖๕ (บาท)			
๔	โครงการบรรเทาทุกข์และช่วยเหลือ ประชาชนผู้ประสบภัยและ ผู้ด้อยโอกาส	เพื่อช่วยเหลือบรรเทา ทุกข์แก่ประชาชนผู้ ประสบภัย สาธารณภัย	ช่วยเหลือบรรเทาทุกข์ แก่ประชาชนผู้ประสบภัย สาธยายต่างๆ	๕๐,๐๐๐	๕๐,๐๐๐	๕๐,๐๐๐	๕๐,๐๐๐	๕๐,๐๐๐	ร้อยละ ๘๐ ผู้ ประสบภัยได้รับ การช่วยเหลือ	สามารถบำบัด ทุกข์บำรุงสุขให้แก่ ประชาชนในพื้นที่	สำนักปลัด อบต. หลุบเลา
๕	โครงการฝึกอบรมซักซ้อม แผนการป้องกันและบรรเทา สาธารณภัย	เพื่อทบทวนและเพิ่มความ รู้ความสามารถให้ระงับ เหตุและช่วยเหลือเบื้องต้น แก่ผู้ประสบเหตุสาธารณะ	สมาชิก อปพร. เจ้าหน้าที่ พนักงานส่วนตำบล ของ ของ ต.หลุบเลา	๕๐,๐๐๐	๕๐,๐๐๐	๕๐,๐๐๐	๕๐,๐๐๐	๕๐,๐๐๐	ร้อยละ ๑๐๐ ประชาชนมีความ ปลอดภัยในชีวิต และทรัพย์สิน และทรัพย์สิน	ประชาชนมีความ ปลอดภัยในชีวิต และทรัพย์สิน	สำนักปลัด อบต. หลุบเลา
๖	โครงการจัดซื้อวัสดุอุปกรณ์กู้ชีพ- กู้ภัย	เพื่อให้ประชาชนมีความ ปลอดภัยในชีวิตและทรัพย์สิน มากขึ้น	จัดซื้ออุปกรณ์ที่ใช้ในการกู้ชีพ-กู้ภัย ใน อบต. หลุบเลา	๑๐๐,๐๐๐	๑๐๐,๐๐๐	๑๐๐,๐๐๐	๑๐๐,๐๐๐	๑๐๐,๐๐๐	ร้อยละ ๑๐๐ ประชาชนมีความ ปลอดภัยในชีวิต และทรัพย์สิน และทรัพย์สิน	ประชาชนมีความ ปลอดภัยในชีวิต และทรัพย์สิน	สำนักปลัด อบต. หลุบเลา
๗	โครงการจัดซื้อชุดปฏิบัติงานป้องกัน และบรรเทาสาธารณภัย	เพื่อให้พนักงานด้าน ป้องกันทำงานอย่าง มีประสิทธิภาพ	จัดซื้อชุดปฏิบัติงานหน้าที่ ด้านป้องกันฯ เช่น หมวก เสื้อ กางเกง รองเท้า ฯลฯ	๑๐๐,๐๐๐	๑๐๐,๐๐๐	๑๐๐,๐๐๐	๑๐๐,๐๐๐	๑๐๐,๐๐๐	จำนวนที่จัดซื้อ ชุดปฏิบัติงาน ด้านป้องกันฯ	การปฏิบัติงาน มีประสิทธิภาพ มากขึ้น	สำนักปลัด อบต. หลุบเลา
๘	โครงการจัดซื้อวัสดุ อุปกรณ์ดับเพลิง เครื่องดับเพลิง เช่น สายดับเพลิง ถังดับเพลิง ลูกบอลดับเพลิง ฯลฯ	เพื่อให้ประชาชนมีความ ปลอดภัยในชีวิตและทรัพย์สิน มากขึ้น	จัดซื้ออุปกรณ์ที่ใช้ในการดับเพลิง	๒๐๐,๐๐๐	๒๐๐,๐๐๐	๒๐๐,๐๐๐	๒๐๐,๐๐๐	๒๐๐,๐๐๐	จำนวนอุปกรณ์ การดับเพลิง	การป้องกันและ บรรเทาสาธารณ- ภัยรวดเร็วขึ้น	สำนักปลัด อบต. หลุบเลา
๙	โครงการจัดซื้อวัสดุอุปกรณ์ต่างๆที่ เกี่ยวข้องกันงานป้องกันและบรรเทา สาธารณภัย เช่น กรวย ฯลฯ	เพื่อให้ประชาชนมีความ ปลอดภัยในชีวิตและทรัพย์สิน มากขึ้น	จัดซื้อวัสดุอุปกรณ์เกี่ยวกับงาน ป้องกันและบรรเทาสาธารณภัย	๑๐๐,๐๐๐	๑๐๐,๐๐๐	๑๐๐,๐๐๐	๑๐๐,๐๐๐	๑๐๐,๐๐๐	จำนวนวัสดุ อุปกรณ์ที่จัดซื้อ	การปฏิบัติงาน มีประสิทธิภาพ มากขึ้น	สำนักปลัด อบต. หลุบเลา

(ต่อ)

ที่	โครงการ	วัตถุประสงค์	เป้าหมาย (ผลผลิตของโครงการ)	งบประมาณและที่ผ่านมา					ตัวชี้วัด (KPI)	ผลที่คาดว่าจะได้รับ	หน่วยงานที่รับผิดชอบหลัก
				๒๕๖๑ (บาท)	๒๕๖๒ (บาท)	๒๕๖๓ (บาท)	๒๕๖๔ (บาท)	๒๕๖๕ (บาท)			
๑๐	โครงการติดตั้งสัญญาณไฟป้ายจราจร	เพื่อป้องกันอุบัติเหตุจากการคมนาคม	ติดตั้งสัญญาณไฟป้ายจราจรภายในเขต อบต. หลุบเลา	๑๐๐,๐๐๐	๑๐๐,๐๐๐	๑๐๐,๐๐๐	๑๐๐,๐๐๐	๑๐๐,๐๐๐	จำนวนการติดตั้งสัญญาณไฟฯ	ประชาชนมีความปลอดภัยในชีวิต	สำนักปลัด อบต. หลุบเลา
๑๑	โครงการป้องกันเด็กจมน้ำในเด็ก	เพื่อให้ความรู้แก่ครู และผู้ปกครองให้รู้จักวิธีป้องกันเด็กจมน้ำ	จัดกิจกรรมและอบรมให้ความรู้กับครู ผู้ปกครองและเด็กใน ศพด. ทั้ง ๓ แห่ง โรงเรียนในสังกัด สพฐ. ทั้ง ๓ แห่ง	๒๐,๐๐๐	๒๐,๐๐๐	๒๐,๐๐๐	๒๐,๐๐๐	๒๐,๐๐๐	อัตราการเสียชีวิตจากการจมน้ำของเด็กอายุต่ำกว่า ๑๕ปี ไม่เกิน ๘:๑๐๐๐๐๐	สามารถป้องกันการจมน้ำของเด็กได้	สำนักปลัด อบต. หลุบเลา/ ศพด. ๓ แห่ง/ รร. สพฐ. ๓ แห่ง
๑๒	โครงการเปิดโลกทัศน์แห่งการเรียนรู้	เพื่อส่งเสริมให้เด็กได้เรียนรู้วัฒนธรรมระดับปฐมวัยจากแหล่งเรียนรู้นอกสถานที่	จัดซื้อชุดอุปกรณ์รับสัญญาณและตู้เก็บอุปกรณ์ให้กับ ศพด. ทั้ง ๓ แห่ง	๓๐,๐๐๐	๓๐,๐๐๐	๓๐,๐๐๐	๓๐,๐๐๐	๓๐,๐๐๐	จำนวนเด็กนักเรียน	เด็กนักเรียนมีความรู้ความเข้าใจและพัฒนาทักษะมากขึ้น	สำนักปลัด อบต. หลุบเลา/ ศพด. ทั้ง ๓ แห่ง
๑๓	โครงการฝึกซ้อมป้องกันเด็กติดในรถ	เพื่อให้ความรู้แก่ครูผู้ปกครองและผู้มีส่วนเกี่ยวข้องกับเด็กผู้วิธีป้องกันฯ	จัดกิจกรรมและอบรมให้ความรู้กับครู ผู้ปกครองและเด็กใน ศพด. ทั้ง ๓ แห่ง	๓๐,๐๐๐	๓๐,๐๐๐	๓๐,๐๐๐	๓๐,๐๐๐	๓๐,๐๐๐	จำนวนผู้ที่เข้าร่วม	มีความรู้ความเข้าใจและสามารถนำไปใช้ในชีวิตได้	สำนักปลัด อบต. หลุบเลา/ ศพด. ๓ แห่ง/ รร. สพฐ. ๓ แห่ง
๑๔	โครงการเสริมสร้างภูมิคุ้มกันยาเสพติดระดับเด็กปฐมวัย(EF)	เพื่อสร้างภูมิคุ้มกันยาเสพติดในเด็กปฐมวัยผ่านชุดสื่อพัฒนาสมองในการบริหารจัดการชีวิต	จัดกิจกรรมและอบรมให้ความรู้กับครู ผู้ปกครองและเด็กใน ศพด. ทั้ง ๓ แห่ง โรงเรียนในสังกัด สพฐ. ทั้ง ๓ แห่ง	๕๐,๐๐๐	๕๐,๐๐๐	๕๐,๐๐๐	๕๐,๐๐๐	๕๐,๐๐๐	ปัญหาเสพติดในพื้นที่ลดลง	สามารถสร้างภูมิคุ้มกันยาเสพติดให้เด็กปฐมวัย	อบต. หลุบเลา ศพด. ๓ แห่ง/ รร. สพฐ. ๓ แห่ง

(ต่อ)

ที่	โครงการ	วัตถุประสงค์	เป้าหมาย (ผลผลิตของโครงการ)	งบประมาณและที่ผ่านมา					ตัวชี้วัด (KPI)	ผลที่คาดว่าจะ ได้รับ	หน่วยงานที่ รับผิดชอบ หลัก
				๒๕๖๑ (บาท)	๒๕๖๒ (บาท)	๒๕๖๓ (บาท)	๒๕๖๔ (บาท)	๒๕๖๕ (บาท)			
๑๕	โครงการเข้าค่ายธรรมะอบรม คุณธรรม จริยธรรมสำหรับเด็ก และเยาวชน	เพื่อปลูกฝังและเสริมสร้าง จริยธรรมแก่เด็กและเยาวชน ตามหลักธรรมทางพระพุทธ- ศาสนาฯ	เด็กและเยาวชนในเขต ต.หลุบเลา จำนวน ๑๐๐ คน	๕๐,๐๐๐	๕๐,๐๐๐	๕๐,๐๐๐	๕๐,๐๐๐	๕๐,๐๐๐	จำนวนเด็กและ เยาวชนที่เข้า ร่วมกิจกรรม	มีความรู้ความ เข้าใจในหลัก พุทธศาสนา	สำนักปลัด อบต.หลุบเลา
๑๖	โครงการครอบครัวมีความสุข	เพื่อส่งเสริมให้เด็กและเยาวชน ต.หลุบเลามีครอบครัวที่อบอุ่น สุขุมชนที่เข้มแข็ง	ครู ผู้ปกครองและเด็กใน ศพด. ทั้ง ๓ แห่ง	๓๐,๐๐๐	๓๐,๐๐๐	๓๐,๐๐๐	๓๐,๐๐๐	๓๐,๐๐๐	จำนวนครู ผู้ปกครองที่เข้า ร่วมกิจกรรม	สร้างความรัก ความอบอุ่น ในครอบครัว	สำนักปลัด อบต.หลุบเลา
๑๗	โครงการเยาวชนไทยโตไปไม่โกง	เพื่อปลูกฝังจิตสำนึกให้เด็กและ เยาวชนตระหนักถึงหน้าที่ของ ตนเองและสร้างค่านิยมให้เป็น ภูมิคุ้มกันต่อปัญหาทุจริต คอร์รัปชัน	เด็กและเยาวชนในเขต ต.หลุบเลา จำนวน ๑๐๐ คน	๓๐,๐๐๐	๓๐,๐๐๐	๓๐,๐๐๐	๓๐,๐๐๐	๓๐,๐๐๐	จำนวนเด็กและ เยาวชนที่เข้า ร่วมกิจกรรม	สร้างภูมิคุ้มกัน ปัญหาทุจริต คอร์รัปชัน	สำนักปลัด อบต.หลุบเลา
๑๘	โครงการสืบสานศิลปหัตถกรรม ท้องถิ่น	เพื่อให้เด็กและเยาวชนได้เรียน รู้จักวิถีชีวิต รู้ถึงคุณค่าประวัติ ศาสตร์ในท้องถิ่นความเป็นมา และประเพณีวัฒนธรรมฯ	เด็กและเยาวชนในเขต ต.หลุบเลา จำนวน ๑๐๐ คน	๓๐,๐๐๐	๓๐,๐๐๐	๓๐,๐๐๐	๓๐,๐๐๐	๓๐,๐๐๐	จำนวนเด็กและ เยาวชนที่เข้า ร่วมกิจกรรม	เด็กและเยาวชน รู้ถึงคุณค่าประ- วัติศาสตร์และ ประเพณีฯ	สำนักปลัด อบต.หลุบเลา
๑๙	โครงการศึกษาดูงานศูนย์พัฒนาเด็ก ต้นแบบของคณะกรรมการบริหาร ศูนย์พัฒนาเด็กเล็กตำบลหลุบเลา	เพื่อแลกเปลี่ยนเรียนรู้ ประสบการณ์กับหน่วย งานที่ได้มาตรฐานและนำ ความรู้มาปรับปรุงและพัฒนา	ครู คณะกรรมการฯ เจ้าหน้าที่ อบต. ศึกษาดูงานศูนย์พัฒนาเด็กเล็ก ต้นแบบ	๕๐,๐๐๐	๕๐,๐๐๐	๕๐,๐๐๐	๕๐,๐๐๐	๕๐,๐๐๐	ศพด.มีการ พัฒนาได้ มาตรฐาน	เพิ่มประสิทธิภาพ ในการบริหารจัดการ ศพด.	สำนักปลัด อบต.หลุบเลา

(ต่อ)

ที่	โครงการ	วัตถุประสงค์	เป้าหมาย (ผลผลิตของโครงการ)	งบประมาณและที่ผ่านมา					ตัวชี้วัด (KPI)	ผลที่คาดว่าจะ ได้รับ	หน่วยงานที่ รับผิดชอบหลัก
				๒๕๖๑ (บาท)	๒๕๖๒ (บาท)	๒๕๖๓ (บาท)	๒๕๖๔ (บาท)	๒๕๖๕ (บาท)			
๒๐	โครงการแข่งขันกีฬา “หน่วยงานสัมพันธ์”	เพื่อสร้างความสมัครดีการ มีส่วนร่วมระหว่าง อบท. ผู้นำท้องถิ่น หน่วยงาน ราชการและองค์กรชุมชน	จัดการแข่งขันกีฬาระหว่าง พนักงานส่วนตำบล/ส.อบต./ผู้นำ ท้องถิ่น/องค์กรชุมชน ประชาชน ทั่วไป	๕๐,๐๐๐	๕๐,๐๐๐	๕๐,๐๐๐	๕๐,๐๐๐	๕๐,๐๐๐	โครงการ กิจกรรม	การมีส่วนร่วม ของคนในพื้นที่	ส.อบต.หลุบเลา /คกก.หมู่บ้าน/ ประชาชน ม. ๑-๑๕
๒๑	โครงการออกกำลังกายเพื่อสุขภาพ ขยับกาย สบายชีวี	เพื่อส่งเสริมให้บุคลากร ในหน่วยงานได้ออกกำลังกาย เป็นแบบอย่างที่ดีแก่ ประชาชนฯ	พนักงานส่วนตำบล พนักงานจ้าง ฯ ประชาชนในตำบล หลุบเลา	๒๐,๐๐๐	๒๐,๐๐๐	๒๐,๐๐๐	๒๐,๐๐๐	๒๐,๐๐๐	โครงการ กิจกรรม	สร้างสุขภาพ ที่ดีและการมีส่วน ร่วมในองค์กร	สำนักปลัด อบต.หลุบเลา
๒๒	โครงการสำรวจข้อมูลสัตว์และขึ้น ทะเบียนสัตว์ตามโครงการสัตว์ ปลอดโรค คนปลอดภัยจากโรคพิษ สุนัขบ้าตามพระปณิธาน ศ.ดร. สมเด็จพระเจ้าลูกเธอเจ้าฟ้าจุฬา ภรณีวัลย์กฤษณ์อักษรราชกุมารี	เพื่อสำรวจข้อมูลประ ชากรสุนัขและแมว ในพื้นที่ ต.หลุบเลาและ ลงข้อมูลในระบบ Thairabies.net	สำรวจข้อมูลประชากรสุนัขและ แมว/โค-กระบือ ในพื้นที่ ต.หลุบเลา	๕๐,๐๐๐	๕๐,๐๐๐	๕๐,๐๐๐	๕๐,๐๐๐	๕๐,๐๐๐	จำนวนสุนัขและ แมวที่ได้รับการ สำรวจและลง ข้อมูลในระบบ	มีจำนวนประชา- กรสุนัขและแมว ในพื้นที่เป็น ปัจจุบัน	สำนักปลัด อบต.หลุบเลา/ ปศุสัตว์อำเภอ /ปศจ.สกลนคร
๒๓	โครงการจัดกิจกรรมรวมพลัง สตรีตำบลสร้างความรักและ ความสามัคคี	เพื่อส่งเสริมสนับสนุน สร้างความรัก และ ความสมัครดีกลุ่มสตรี ระดับตำบล	กลุ่มสตรี ต.หลุบเลาทั้ง ๑๕ หมู่บ้าน	๕๐,๐๐๐	๕๐,๐๐๐	๕๐,๐๐๐	๕๐,๐๐๐	๕๐,๐๐๐	จำนวนสตรี ที่เข้าร่วม	สร้างความรัก สามัคคี	สำนักปลัด อบต.หลุบเลา/ กลุ่มสตรี ต.หลุบเลา
๒๔	โครงการอุดหนุนสำหรับเบี้ยยังชีพ ผู้สูงอายุ คนพิการและผู้ป่วย โรคเอดส์	เพื่อช่วยเหลือผู้สูงอายุ ผู้พิการ ฯ ให้มีความเป็น อยู่ที่ดีขึ้น	ผู้สูงอายุ ผู้พิการ ผู้ป่วยเอดส์ ตามที่ได้ขึ้นทะเบียน	๙,๐๐๐,๐๐๐	๙,๐๐๐,๐๐๐	๑๐,๐๐๐,๐๐๐	๑๐,๐๐๐,๐๐๐	๑๐,๐๐๐,๐๐๐	จำนวนผู้สูง อายุฯ ใน ต.หลุบเลา	ผู้สูงอายุ ผู้ พิการฯ ได้รับ เบี้ยยังชีพ	สำนักปลัด อบต.หลุบเลา

(ต่อ)

ที่	โครงการ	วัตถุประสงค์	เป้าหมาย (ผลผลิตของโครงการ)	งบประมาณและที่ผ่านมา					ตัวชี้วัด (KPI)	ผลที่คาดว่าจะได้รับ	หน่วยงานที่รับผิดชอบหลัก
				๒๕๖๑ (บาท)	๒๕๖๒ (บาท)	๒๕๖๓ (บาท)	๒๕๖๔ (บาท)	๒๕๖๕ (บาท)			
๒๕	โครงการวันเฉลิมพระชนมพรรษาสมเด็จพระเจ้าอยู่หัวมหาวชิราลงกรณบดินทรเทพยวรางกูร	เพื่อให้ประชาชนในตำบลเขา ได้มีส่วนร่วมในการแสดงความจงรักภักดีและร่วมฉลองเนื่องในโอกาสมหามงคล	จัดกิจกรรมพระราชพิธีวันเฉลิมพระชนมพรรษาสมเด็จพระเจ้าอยู่หัว	๕๐,๐๐๐	๕๐,๐๐๐	๕๐,๐๐๐	๕๐,๐๐๐	๕๐,๐๐๐	จำนวนครั้งที่จัดกิจกรรมพระราชพิธีวันเฉลิมพระชนมพรรษาสมเด็จพระเจ้าอยู่หัว	ประชาชนมีส่วนร่วมในการแสดงความจงรักภักดี	สำนักปลัด อบต. หลุบเลา/อำเภอภูพาน
๒๖	โครงการสนับสนุนการดำเนินงานระบบการแพทย์ฉุกเฉิน	เพื่อสนับสนุนการดำเนินงานระบบการแพทย์ฉุกเฉินอบต. หลุบเลา อื่นๆ	จ้างเหมาบริการบุคคลภายนอก จำนวน ๔ คน และค่าตอบแทนปฏิบัติงานนอกเวลาราชการฯ	๕๐๐,๐๐๐	๕๐๐,๐๐๐	๕๐๐,๐๐๐	๕๐๐,๐๐๐	๕๐๐,๐๐๐	ความพึงพอใจของประชาชน	สามารถให้บริการด้านการแพทย์ฉุกเฉินให้กับ	สำนักปลัด อบต. หลุบเลา
๒๗	โครงการฟื้นฟูสมรรถภาพทางร่างกายและจิตใจของผู้สูงอายุ	เพื่อให้ผู้สูงอายุในพื้นที่ได้มีโอกาสทำบุญ ฟังธรรมะเพื่อกล่อมเกลาจิตใจ	ผู้สูงอายุทั้ง ๑๕ หมู่บ้าน ต. หลุบเลา ๑๕ หมู่บ้าน	๕๐,๐๐๐	๕๐,๐๐๐	๕๐,๐๐๐	๕๐,๐๐๐	๕๐,๐๐๐	ผู้สูงอายุที่เข้าร่วมโครงการฯ	ผู้สูงอายุมีอาการจิตใจแจ่มใส ได้บอกเล่าเรื่องราว	สำนักปลัด อบต. หลุบเลา
๒๘	โครงการสัปดาห์ปลอดโรคคนปลอดภัยจากโรคพิษสุนัขบ้า	เพื่อป้องกันและควบคุมโรคพิษสุนัขบ้า	ฉีดวัคซีนป้องกันและควบคุมโรคพิษสุนัขบ้า	๖๐,๐๐๐	๖๐,๐๐๐	๖๐,๐๐๐	๖๐,๐๐๐	๖๐,๐๐๐	อัตราการแพร่ระบาดของโรคพิษสุนัขบ้า	สามารถควบคุมการแพร่ระบาดของโรคพิษสุนัขบ้า	อบต. หลุบเลา
๒๙	โครงการค่ายเด็กและเยาวชนอนุรักษ์ทรัพยากรธรรมชาติและสิ่งแวดล้อม	เพื่อปลูกจิตสำนึกให้เด็กและเยาวชนมีความรู้ความเข้าใจเกี่ยวกับการอนุรักษ์ฯ	จัดอบรมเด็กและเยาวชนตำบล หลุบเลา จำนวน ๑๐๐ คน	๖๐,๐๐๐	๖๐,๐๐๐	๖๐,๐๐๐	๖๐,๐๐๐	๖๐,๐๐๐	กิจกรรมที่ดำเนินการ	เด็กและเยาวชนมีความรู้ความเข้าใจในการอนุรักษ์	อบต. หลุบเลา

(ต่อ)

ที่	โครงการ	วัตถุประสงค์	เป้าหมาย (ผลผลิตของโครงการ)	งบประมาณและที่ผ่านมา					ตัวชี้วัด (KPI)	ผลที่คาดว่าจะ ได้รับ	หน่วยงานที่ รับผิดชอบ หลัก
				๒๕๖๑ (บาท)	๒๕๖๒ (บาท)	๒๕๖๓ (บาท)	๒๕๖๔ (บาท)	๒๕๖๕ (บาท)			
๓๐	โครงการสนับสนุนการดำเนินงานตามแนวทางโครงการพระราชดำริด้านสาธารณสุข หมู่ที่ ๑-๑๖	เพื่อสนับสนุนการดำเนินงานตามแนวทางโครงการพระราชดำริด้านสาธารณสุข หมู่ที่ ๑-๑๕	อุดหนุนคณะกรรมการหมู่บ้าน/ อสม./ คณะกรรมการชุมชนในการดำเนินงานตามแนวทางโครงการฯ (จำนวน ๒โครงการๆละ๒๐,๐๐๐)	๓๐๐,๐๐๐	๓๐๐,๐๐๐	๓๐๐,๐๐๐	๓๐๐,๐๐๐	๓๐๐,๐๐๐	จำนวนโครงการที่ได้รับการสนับสนุน	ประชาชนในพื้นที่ได้รับการพัฒนาคุณภาพชีวิตตามแนวทางโครงการฯ	สำนักปลัด อบต. หลุบเลา
๓๑	โครงการอุดหนุนที่ทำการปกครองอำเภอภูพานในโครงการจัดงานรัฐพิธีต่างๆ	เพื่อสนับสนุนที่ทำการปกครอง อ.ภูพาน	โครงการงานรัฐพิธีต่างๆ	๕๐,๐๐๐	๕๐,๐๐๐	๕๐,๐๐๐	๕๐,๐๐๐	๕๐,๐๐๐	ประชาชนเกิดความพึงพอใจ ร้อยละ ๘๐	เพื่อส่งเสริมสนับสนุนความเข้มแข็งชุมชน	สำนักปลัด อบต. หลุบเลา
๓๒	โครงการอุดหนุนสภาวัฒนธรรมตำบลหลุบเลา	เพื่อส่งเสริมกิจกรรมสภาวัฒนธรรมงานบุญประเพณี ๑๒ เดือน(ฮีต ๑๒ คอง ๑๔)	จัดกิจกรรมตามประเพณี ๑๒ เดือน (ฮีต ๑๒ คอง ๑๔)	๒๐๐,๐๐๐	๒๐๐,๐๐๐	๒๐๐,๐๐๐	๒๐๐,๐๐๐	๒๐๐,๐๐๐	จำนวนกิจกรรมที่ดำเนินการ	ร่วมอนุรักษ์ประเพณีทั้ง ๑๒ เดือน	สำนักปลัด อบต. หลุบเลา/ สภาวัฒนธรรมฯ
๓๓	โครงการอุดหนุนอาหารกลางวันเด็กนักเรียน(รร.สพฐ.)	เพื่อให้เด็กนักเรียนมีอาหารกลางวันที่มีคุณค่าทางโภชนาการ	นักเรียนโรงเรียน สพฐ. ทั้ง ๓ แห่ง ได้แก่ รร.บ้านหลุบเลา รร.บ้านฮ่องสิมฯ รร.น้ำพุฯ จำนวน ๗๐๐ คน	๓,๐๐๐,๐๐๐	๓,๐๐๐,๐๐๐	๓,๐๐๐,๐๐๐	๓,๐๐๐,๐๐๐	๓,๐๐๐,๐๐๐	จำนวนนักเรียน สพฐ. ในเขต ต. หลุบเลา	เด็กนักเรียนมีร่างกายเจริญเติบโตไปตามเกณฑ์	สำนักปลัด อบต. หลุบเลา รร. สพฐ. ทั้ง ๓ แห่ง
๓๔	โครงการอุดหนุนสำหรับอาหารเสริม(นม)ให้กับเด็กนักเรียน(รร.สพฐ.)	เพื่อให้เด็กนักเรียนมีอาหารเสริม(นม)เพียงพอมีโภชนาการที่ดี	นักเรียนโรงเรียน สพฐ. ทั้ง ๓ แห่ง ได้แก่ รร.บ้านหลุบเลา รร.บ้านฮ่องสิมฯ รร.น้ำพุฯ จำนวน ๗๐๐คน	๓,๐๐๐,๐๐๐	๓,๐๐๐,๐๐๐	๓,๐๐๐,๐๐๐	๓,๐๐๐,๐๐๐	๓,๐๐๐,๐๐๐	จำนวนนักเรียน สพฐ. ในเขต ต. หลุบเลา	เด็กนักเรียนมีร่างกายเจริญเติบโตไปตามเกณฑ์	สำนักปลัด อบต. หลุบเลา รร. สพฐ. ทั้ง ๓ แห่ง
๓๕	โครงการอุดหนุนอาหารกลางวันให้กับศูนย์พัฒนาเด็กเล็ก	เพื่อให้เด็กนักเรียนมีอาหารกลางวันที่มีคุณค่าทางโภชนาการ	ศพด.บ้านหลุบเลา ศพด.บ้านจัดระเบียบ ศพด.บ้านฮ่องสิม	๔๐๐,๐๐๐	๔๐๐,๐๐๐	๔๐๐,๐๐๐	๔๐๐,๐๐๐	๔๐๐,๐๐๐	จำนวนนักเรียน ใน ศพด. ต. หลุบเลา	เด็กนักเรียนมีร่างกายเจริญเติบโตไปตามเกณฑ์	สำนักปลัด อบต. หลุบเลา ศพด. ทั้ง ๓ แห่ง

(ต่อ)

ที่	โครงการ	วัตถุประสงค์	เป้าหมาย (ผลผลิตของโครงการ)	งบประมาณและที่ผ่านมา					ตัวชี้วัด (KPI)	ผลที่คาดว่าจะได้รับ	หน่วยงานที่รับผิดชอบหลัก
				๒๕๖๑ (บาท)	๒๕๖๒ (บาท)	๒๕๖๓ (บาท)	๒๕๖๔ (บาท)	๒๕๖๕ (บาท)			
๓๖	โครงการอุดหนุนสำหรับอาหารเสริม (นม) ให้กับเด็กนักเรียนใน ศพด.	เพื่อให้เด็กนักเรียนมีอาหารเสริม(นม)เพียงพอมีโภชนาการที่ดี	ศพด.บ้านหูลุปลา ศพด.บ้านจัตระเบียบ ศพด.บ้านฮ่องลิ้ม	๔๐๐,๐๐๐	๔๐๐,๐๐๐	๔๐๐,๐๐๐	๔๐๐,๐๐๐	๔๐๐,๐๐๐	จำนวนนักเรียน ใน ศพด. ต.หูลุปลา	เด็กนักเรียนมีร่างกายเจริญเติบโต ไปตามเกณฑ์	สำนักปลัด อบต.หูลุปลา ศพด.ทั้ง๓ แห่ง
๓๗	สนับสนุนค่าใช้จ่ายการบริหารสถานศึกษา(ค่าหนังสือเรียน ศพด.)	เพื่อจัดหาหนังสือเรียน ให้แก่ผู้เรียนตามนโยบาย รัฐบาล	ผู้เรียนที่มีอายุ ๓-๕ ปี จำนวน ๒๐๐ คน(ศพด.หูลุปลา/ฮ่องลิ้ม/ หูลุปลา)	๕๐,๐๐๐	๕๐,๐๐๐	๕๐,๐๐๐	๕๐,๐๐๐	๕๐,๐๐๐	เด็กนักเรียน ใน ศพด. ทั้ง ๓ แห่ง	เด็กนักเรียนได้รับการพัฒนาตาม มาตรฐานฯ	สำนักปลัด อบต.หูลุปลา ศพด.ทั้ง๓ แห่ง
๓๘	สนับสนุนค่าใช้จ่ายการบริหารสถานศึกษา(ค่าอุปกรณ์การเรียน ศพด.)	เพื่อจัดหาอุปกรณ์ ให้แก่ผู้เรียนตามนโยบาย รัฐบาล	ผู้เรียนที่มีอายุ ๓-๕ ปี จำนวน ๒๐๐ คน(ศพด.หูลุปลา/ฮ่องลิ้ม/ จัตระเบียบ)	๕๐,๐๐๐	๕๐,๐๐๐	๕๐,๐๐๐	๕๐,๐๐๐	๕๐,๐๐๐	เด็กนักเรียน ใน ศพด. ทั้ง ๓ แห่ง	เด็กนักเรียนได้รับการพัฒนาตาม มาตรฐานฯ	สำนักปลัด อบต.หูลุปลา ศพด.ทั้ง๓ แห่ง
๓๙	สนับสนุนค่าใช้จ่ายการบริหารสถานศึกษา(ค่าเครื่องแบบการเรียน ศพด.)	เพื่อจัดหาเครื่องแบบ ให้แก่ผู้เรียนตามนโยบาย รัฐบาล	ผู้เรียนที่มีอายุ ๓-๕ ปี จำนวน ๒๐๐ คน(ศพด.หูลุปลา/ฮ่องลิ้ม/ จัตระเบียบ)	๖๐,๐๐๐	๖๐,๐๐๐	๖๐,๐๐๐	๖๐,๐๐๐	๖๐,๐๐๐	เด็กนักเรียน ใน ศพด. ทั้ง ๓ แห่ง	เด็กนักเรียนได้รับการพัฒนาตาม มาตรฐานฯ	สำนักปลัด อบต.หูลุปลา ศพด.ทั้ง๓ แห่ง
๔๐	สนับสนุนค่าใช้จ่ายการบริหารสถานศึกษา(ค่ากิจกรรมพัฒนาผู้เรียน)	เพื่อจัดกิจกรรมพัฒนา ให้แก่ผู้เรียนตามนโยบาย รัฐบาล	ผู้เรียนที่มีอายุ ๓-๕ ปี จำนวน ๒๐๐ คน(ศพด.หูลุปลา/ฮ่องลิ้ม/ จัตระเบียบ)	๖๐,๐๐๐	๖๐,๐๐๐	๖๐,๐๐๐	๖๐,๐๐๐	๖๐,๐๐๐	เด็กนักเรียน ใน ศพด. ทั้ง ๓ แห่ง	เด็กนักเรียนได้รับการพัฒนาตาม มาตรฐานฯ	สำนักปลัด อบต.หูลุปลา ศพด.ทั้ง๓ แห่ง
๔๑	โครงการพัฒนาการเรียนรู้อุปกรณ์ของเด็กปฐมวัยด้วยสนามเด็กเล่นสร้างปัญญา	เพื่อเสริมสร้างพัฒนาการ ทางด้านอารมณ์ สังคมและ สติปัญญาของเด็ก	เด็กนักเรียนใน ศพด.ทั้ง ๓ แห่ง (ศพด.หูลุปลา/ฮ่องลิ้ม/จัตระเบียบ)	๑๕๐,๐๐๐	๑๕๐,๐๐๐	๑๕๐,๐๐๐	๑๕๐,๐๐๐	๑๕๐,๐๐๐	เด็กมีอุปกรณ์ การเล่นสมวัย	เด็กได้รับการพัฒนา ที่เหมาะสมตามวัย	สำนักปลัด อบต.หูลุปลา ศพด.ทั้ง๓ แห่ง
๔๒	โครงการแข่งขันกีฬาสามสัมพันธ์ของ ศพด.ทั้ง ๓ แห่ง	เพื่อจัดกิจกรรมร่วมแข่ง ขันกีฬาของเด็กนักเรียน ใน ศพด.	จัดการแข่งขันกีฬา ศพด.ทั้ง ๓ แห่ง (ศพด.หูลุปลา/ฮ่องลิ้ม/จัตระเบียบ)	๖๐,๐๐๐	๖๐,๐๐๐	๖๐,๐๐๐	๖๐,๐๐๐	๖๐,๐๐๐	เด็กนักเรียน ใน ศพด. ทั้ง ๓ แห่ง	เด็กได้ออกกำลังกาย ได้เรียนรู้ทักษะ การแข่งขันฯ	สำนักปลัด อบต.หูลุปลา ศพด.ทั้ง๓ แห่ง

(ต่อ)

ที่	โครงการ	วัตถุประสงค์	เป้าหมาย (ผลผลิตของโครงการ)	งบประมาณและที่ผ่านมา					ตัวชี้วัด (KPI)	ผลที่คาดว่าจะ ได้รับ	หน่วยงานที่ รับผิดชอบ หลัก
				๒๕๖๑ (บาท)	๒๕๖๒ (บาท)	๒๕๖๓ (บาท)	๒๕๖๔ (บาท)	๒๕๖๕ (บาท)			
๔๓	โครงการแข่งขันทักษะทางวิชาการ ของศพด. ตำบลหูลุบล	เพื่อเป็นเวทีให้เด็กเล็กได้ แลกเปลี่ยนเรียนรู้	จัดการกิจกรรมแข่งขันทักษะด้าน ต่างๆของเด็กทั้ง ๓ ศพด.	๕๐,๐๐๐	๕๐,๐๐๐	๕๐,๐๐๐	๕๐,๐๐๐	๕๐,๐๐๐	การแข่งขัน ทักษะต่างๆ	เด็กได้แลกเปลี่ยน เรียนรู้ แสดงออก ความสามารถต่างๆ	สำนักปลัด อบต.หูลุบล ศพด.ทั้ง๓ แห่ง
๔๔	โครงการห้องเรียนพัฒนาศักยภาพเด็ก เล็กสู่ AEC ระบบอินเตอร์เน็ตเพื่อ การศึกษา	เพื่อเตรียมความพร้อมที่ เป็นพลเมืองที่มีคุณภาพ	จัดการกิจกรรมให้เด็กนักเรียนและ เยาวชนตำบลหูลุบล	๕๐,๐๐๐	๕๐,๐๐๐	๕๐,๐๐๐	๕๐,๐๐๐	๕๐,๐๐๐	จำนวนเด็ก ที่เข้าร่วม	เด็กและเยาวชนมี ความรู้เกี่ยวกับ อาเซียนฯ	สำนักปลัด อบต.หูลุบล ศพด.ทั้ง๓ แห่ง
๔๕	โครงการจัดซื้ออุปกรณ์กีฬา	เพื่อส่งเสริมให้ประชาชน ในตำบลหูลุบลได้ออก กำลังกายเพื่อสุขภาพ	จัดซื้ออุปกรณ์การเล่นกีฬา	๑๕๐,๐๐๐	๑๕๐,๐๐๐	๑๕๐,๐๐๐	๑๕๐,๐๐๐	๑๕๐,๐๐๐	ประชาชนมี อุปกรณ์ในการ เล่นกีฬาต่างๆ	ประชาชนมีสุขภาพ แข็งแรง ใช้เวลาว่าง ให้เป็นประโยชน์	สำนักปลัด อบต.หูลุบล ศพด.ทั้ง๓ แห่ง
๔๖	โครงการวันเด็กแห่งชาติ	เพื่อส่งเสริมให้เด็กได้แสดง ออก กล้าคิด กล้าทำใน ทางสร้างสรรค์ฯ	จัดกิจกรรมวันเด็ก ศพด.ทั้ง๓ แห่ง	๙๐,๐๐๐	๙๐,๐๐๐	๙๐,๐๐๐	๙๐,๐๐๐	๙๐,๐๐๐	การมีส่วนร่วม ในการทำ กิจกรรม	เด็กเล็กมีเวทีในการ แสดงออกด้านต่างๆ	สำนักปลัด อบต.หูลุบล ศพด.ทั้ง๓ แห่ง
๔๗	สนับสนุนการจัดตั้งจุดตรวจ จุดสกัด ช่วงเทศกาลประจำปี	เพื่อเป็นการป้องกันและ ลดอุบัติเหตุในช่วงเทศกาล	จัดตั้งจุดตรวจ จุดสกัด ภายใน ตำบลหูลุบล	๗๕,๐๐๐	๗๕,๐๐๐	๗๕,๐๐๐	๗๕,๐๐๐	๗๕,๐๐๐	ร้อยละการเกิด อุบัติเหตุลดลง	สามารถลดการเกิด อุบัติเหตุจากการ สัญจรไปมาได้	สำนักปลัด อบต.หูลุบล
๔๘	โครงการรณรงค์ป้องกันโรคไข้เลือด ออก	เพื่อป้องกันและควบคุม โรคไข้เลือดออกที่เกิดจาก ยุงลาย	รณรงค์/ฉีดพ่นหมอดควัน/แจก ทรายอะเบท ให้กับครัวเรือน ๑๕ หมู่บ้าน	๒๐๐,๐๐๐	๒๐๐,๐๐๐	๒๐๐,๐๐๐	๒๐๐,๐๐๐	๒๐๐,๐๐๐	ไม่เกิดโรคใน พื้นที่	ประชาชนได้รับการ ป้องกันไม่ให้เกิด โรคไข้เลือดออก	สำนักปลัด อบต.หูลุบล รพ.สต.๒แห่ง
๔๙	โครงการอบรมส่งเสริมอาสาปศุสัตว์ ประจำหมู่บ้าน	เพื่อเพิ่มประสิทธิภาพ อาสาปศุสัตว์ประจำ หมู่บ้าน	จัดอบรมอาสาปศุสัตว์ ๑๕ หมู่บ้าน	๓๐,๐๐๐	๓๐,๐๐๐	๓๐,๐๐๐	๓๐,๐๐๐	๓๐,๐๐๐	ประสิทธิภาพในการ ปฏิบัติงานของ อาสาฯ	มีอาสาปศุสัตว์ ประจำหมู่บ้าน	อบต.หูลุบล ปศอ.ภูพาน/ ปศอ.สน

(ต่อ)

ที่	โครงการ	วัตถุประสงค์	เป้าหมาย (ผลผลิตของโครงการ)	งบประมาณและที่ผ่านมา					ตัวชี้วัด (KPI)	ผลที่คาดว่าจะ ได้รับ	หน่วยงานที่ รับผิดชอบ หลัก
				๒๕๖๑ (บาท)	๒๕๖๒ (บาท)	๒๕๖๓ (บาท)	๒๕๖๔ (บาท)	๒๕๖๕ (บาท)			
๕๐	สมทบกองทุนหลักประกันสุขภาพ ระดับท้องถิ่นหรือพื้นที่(สปสข.)	เพื่อสมทบกองทุนฯตำบล (สปสข.)	สมทบกองทุนหลักประกันสุขภาพ ตำบลหูลุบล	๑๒๐,๐๐๐	๑๒๐,๐๐๐	๑๒๐,๐๐๐	๑๒๐,๐๐๐	๑๒๐,๐๐๐	ประชาชนได้รับ การดูแลสุขภาพ อย่างทั่วถึง	ประชาชนมีสุขภาพ แข็งแรง	สำนักปลัด อบต.หูลุบล รพ.สต.๒แห่ง
๕๑	โครงการอุดหนุนที่ทำการปกครอง อำเภอภูพานในโครงการจัดงาน รัฐพิธีต่างๆ	เพื่อสนับสนุนที่ทำการปก- ครอง อ.ภูพาน	โครงการงานรัฐพิธีต่างๆ	๓๐,๐๐๐	๓๐,๐๐๐	๓๐,๐๐๐	๓๐,๐๐๐		ประชาชนเกิด ความพึงพอใจ ร้อยละ ๘๐	เพื่อส่งเสริมสนับ สนุนความเข้มแข็ง ชุมชน	อบต.หูลุบล /อำเภอภูพาน
๕๒	โครงการฝึกอบรม ทบพวน อปพร.และ ทีมกู้ชีพกู้ภัย(FR) ตำบลหูลุบล	เพื่อทบทวนความรู้ความ เข้าใจในการปฏิบัติงาน	จัดอบรม ทบพวน อปพร./ทีมกู้ชีพ กู้ภัย	๑๐๐,๐๐๐	๑๐๐,๐๐๐	๑๐๐,๐๐๐	๑๐๐,๐๐๐	๑๐๐,๐๐๐	อปพร.ทีมกู้ชีพฯ ได้รับการอบรม ทบทวนฯ	สามารถปฏิบัติงาน ได้อย่างถูกต้องลด การสูญเสียฯ	อบต.หูลุบล รพ.สต.๒แห่ง รพ.พระอาจารย์แบนฯ
๕๓	โครงการฝึกอบรมอาสาสมัครตำรวจ ชุมชนตำบลหูลุบล	เพื่อแสวงหาความร่วมมือ จากประชาชน กระจาย งานตำรวจฯ	จัดอบรมอาสาสมัครตำรวจ	๘๐,๐๐๐	๘๐,๐๐๐	๘๐,๐๐๐	๘๐,๐๐๐	๘๐,๐๐๐	อาสาสมัครตำรวจ ชุมชน	สามารถปฏิบัติหน้าที่ ที่ช่วยเหลือเจ้าพนักงาน งานในพื้นที่ฯ	อบต.หูลุบล สภ.ภูพาน
๕๔	โครงการป้องกันและปราบปรามยา เสพติดในชุมชน	ประชาชนในพื้นที่เข้าใจ โทษของยาเสพติด	จัดอบรมให้ความรู้	๕๐,๐๐๐	๕๐,๐๐๐	๕๐,๐๐๐	๕๐,๐๐๐	๕๐,๐๐๐	ปัญหาเสพยา ในพื้นที่ลดลง	ลดการแพร่ระบาด ของยาเสพติดใน ชุมชน	อบต.หูลุบล สภ.ภูพาน
๕๕	โครงการอบรมให้ความรู้เกี่ยวกับ กฎหมายจราจรและกฎหมายอื่นที่ ประชาชนควรทราบ	เพื่อให้ความรู้เกี่ยวกับ กฎหมายจราจรและกฎ หมายอื่นๆ	จัดอบรมให้ความรู้	๕๐,๐๐๐	๕๐,๐๐๐	๕๐,๐๐๐	๕๐,๐๐๐	๕๐,๐๐๐	ประชาชนได้รับ ความรู้เกี่ยวกับ ข้อกฎหมาย	สามารถนำความรู้ ไปใช้ในชีวิตประจำ วัน	อบต.หูลุบล สภ.ภูพาน
๕๖	โครงการติดตั้งกล้องวงจรปิด(CCTV) รักษาความสงบเรียบร้อยกิจการงาน ในพื้นที่	เพื่อหาตัวผู้กระทำความผิด การ ทะเลาะวิวาทในการจัด กิจกรรมต่างๆในพื้นที่	ติดตั้งกล้องวงจรปิดในหมู่บ้าน ที่มีการจัดกิจการต่างๆ	๕๐,๐๐๐	๕๐,๐๐๐	๕๐,๐๐๐	๕๐,๐๐๐	๕๐,๐๐๐	ความปลอดภัย ในชีวิตและ ทรัพย์สิน	ประชาชนในพื้นที่ ได้รับความปลอดภัย ลดปัญหาต่างๆ	อบต.หูลุบล สภ.ภูพาน

(ต่อ)

ที่	โครงการ	วัตถุประสงค์	เป้าหมาย (ผลผลิตของโครงการ)	งบประมาณและที่ผ่านมา					ตัวชี้วัด (KPI)	ผลที่คาดว่าจะ ได้รับ	หน่วยงานที่ รับผิดชอบ หลัก
				๒๕๖๑ (บาท)	๒๕๖๒ (บาท)	๒๕๖๓ (บาท)	๒๕๖๔ (บาท)	๒๕๖๕ (บาท)			
๕๗	โครงการอบรมทบทวนความรู้การป้องกันอัคคีภัยสำหรับพนักงานประจำศูนย์ฯ พร้อมอาสาประจำหมู่บ้าน	เพื่อเพิ่มศักยภาพของพนักงานประจำศูนย์ฯ ในการปฏิบัติงาน	จัดอบรม ทบทวน ความรู้ในการป้องกันบรรเทาสาธารณภัยต่างๆ	๑๐๐,๐๐๐	๑๐๐,๐๐๐	๑๐๐,๐๐๐	๑๐๐,๐๐๐	๑๐๐,๐๐๐	ร้อยละความพึงพอใจของประชาชน	สามารถดำเนินการงานด้านบรรเทาสาธารณภัยได้ดี	อบต.หลุบเลา ปก.จว.สน
๕๘	โครงการส่งเสริมการดำเนินงานและบริหารจัดการระบบการแพทย์ฉุกเฉิน	เพื่อเป็นการสร้างหลักประกันภัยของประชาชนเมื่อเกิดเหตุฉุกเฉิน	การบริหารงานระบบการแพทย์ฯ หรือให้บริการตลอด ๒๔ ชั่วโมง	๕๐๐,๐๐๐	๕๐๐,๐๐๐	๕๐๐,๐๐๐	๕๐๐,๐๐๐	๕๐๐,๐๐๐	ร้อยละความพึงพอใจของประชาชน	ประชาชนได้รับการช่วยเหลืออย่างทันที่ ๒๔ ชม.	อบต.หลุบเลา รพ.ในพื้นที่
๕๙	โครงการกำจัดวัชพืชข้างทางเพื่อป้องกันอุบัติเหตุทางถนน	เพื่อป้องกันการเกิดอุบัติเหตุบนถนน	จ้างเหมากำจัดวัชพืชข้างถนนเส้นหลัก-เส้นรองในพื้นที่ตำบลหลุบเลา	๕๐,๐๐๐	๕๐,๐๐๐	๕๐,๐๐๐	๕๐,๐๐๐	๕๐,๐๐๐	ร้อยละความพึงพอใจของประชาชน	ลดการเกิดอุบัติเหตุบนถนน	อบต.หลุบเลา
๖๐	โครงการอบรมส่งเสริมคุณธรรมจริยธรรมผู้บริหาร พนักงานส่วนตำบล พนักงานจ้าง ส.อบต.ฯ	เพื่อสร้างเสริมคุณธรรมจริยธรรมของพนักงานฯ ในการปฏิบัติงาน	จัดอบรมคุณธรรม จริยธรรม	๕๐,๐๐๐	๕๐,๐๐๐	๕๐,๐๐๐	๕๐,๐๐๐	๕๐,๐๐๐	จำนวนผู้เข้าร่วมกิจกรรม	ได้รับการพัฒนาด้านจิตใจมีสำนึกต่อหน้าที่	อบต.หลุบเลา
๖๑	โครงการป้องกันและแก้ไขปัญหาโรคขาดสารไอโอดีนอย่างเข้มแข็งและยั่งยืน	เพื่อป้องกันและแก้ไขปัญหารโรคขาดสารไอโอดีน	จัดอบรมให้ความรู้พร้อมมอบเกลือไอโอดีน	๕๐,๐๐๐	๕๐,๐๐๐	๕๐,๐๐๐	๕๐,๐๐๐	๕๐,๐๐๐	จำนวนผู้เข้าร่วมกิจกรรม	สามารถป้องกันและแก้ไขการขาดสารไอโอดีนได้	อบต.หลุบเลา รพ.สต.๒แห่ง
๖๒	โครงการส่งเสริมวัฒนธรรมประเพณีวันสงกรานต์	เพื่อส่งเสริมวัฒนธรรมประเพณีวันสงกรานต์ให้คงอยู่	ผู้สูงอายุและประชาชนทุกคนในพื้นที่และบุคลากรของ อบต.	๑๐๐,๐๐๐	๑๐๐,๐๐๐	๑๐๐,๐๐๐	๑๐๐,๐๐๐	๑๐๐,๐๐๐	ผู้เข้าร่วมโครงการ	ประชาชนในพื้นที่มีส่วนร่วมในการอนุรักษ์ประเพณีฯ	อบต.หลุบเลา
๖๓	โครงการวันเฉลิมพระชนมพรรษาพระนางเจ้าฯ พระบรมราชินี	เพื่อเป็นการเฉลิมพระเกียรติและแสดงความจงรักภักดี	ร่วมจัดกิจกรรมเนื่องในโอกาสวันเฉลิมพระชนมพรรษาฯ	๓๐,๐๐๐	๓๐,๐๐๐	๓๐,๐๐๐	๓๐,๐๐๐	๓๐,๐๐๐	ผู้เข้าร่วมโครงการ	ประชาชนในพื้นที่มีส่วนร่วมในการรำลึกในพระกรุณาฯ	อบต.หลุบเลา

(ต่อ)

ที่	โครงการ	วัตถุประสงค์	เป้าหมาย (ผลผลิตของโครงการ)	งบประมาณและที่ผ่านมา					ตัวชี้วัด (KPI)	ผลที่คาดว่าจะ ได้รับ	หน่วยงานที่ รับผิดชอบ หลัก
				๒๕๖๑ (บาท)	๒๕๖๒ (บาท)	๒๕๖๓ (บาท)	๒๕๖๔ (บาท)	๒๕๖๕ (บาท)			
๖๔	โครงการจัดงานวันเฉลิมพระชนม ๑๒ สิงหาคมหาราชินี	เพื่อเป็นการเฉลิม พระเกียรติและแสดง ความจงรักภักดี	ร่วมจัดกิจกรรมเนื่องในโอกาส วันเฉลิมพระชนมพรรษาฯ	๓๐,๐๐๐	๓๐,๐๐๐	๓๐,๐๐๐	๓๐,๐๐๐	๓๐,๐๐๐	ผู้เข้าร่วมโครง การฯ	ประชาชนในพื้นที่ มีส่วนร่วมในการ รำลึกในพระกรุณาฯ	อบต.หลุบเลา
๖๕	โครงการจัดงานวันคล้ายวันสวรรค พระบาทสมเด็จพระปรมินทรมหา ภูมิพลฯ	เพื่อเป็นการรำลึกใน พระมหากรุณาธิคุณ	ร่วมจัดกิจกรรมเนื่องในโอกาส วันคล้ายวันสวรรคพระบาทสมเด็จพระ ปรมินทรมหาภูมิพลฯ	๓๐,๐๐๐	๓๐,๐๐๐	๓๐,๐๐๐	๓๐,๐๐๐	๓๐,๐๐๐	ผู้เข้าร่วมโครง การฯ	ประชาชนในพื้นที่ มีส่วนร่วมในการ รำลึกในพระกรุณาฯ	อบต.หลุบเลา
๖๖	โครงการแข่งขันกีฬาต้านยาเสพติด	เพื่อส่งเสริมการใช้เวลา ว่างให้เกิดประโยชน์	จัดการแข่งขันกีฬาระดับตำบล	๑๕๐,๐๐๐	๑๕๐,๐๐๐	๑๕๐,๐๐๐	๑๕๐,๐๐๐	๑๕๐,๐๐๐	ผู้เข้าร่วมโครง การฯ	ประชาชนในพื้นที่ ใช้เวลาว่างให้เกิด ประโยชน์	อบต.หลุบเลา
๖๗	โครงการส่งเสริมประเพณีวัฒนธรรม ท้องถิ่น(วันลอยกระทง)	เพื่อส่งเสริมประเพณี วันลอยกระทง	จัดกิจกรรมตามโครงการฯ	๑๐๐,๐๐๐	๑๐๐,๐๐๐	๑๐๐,๐๐๐	๑๐๐,๐๐๐	๑๐๐,๐๐๐	ผู้เข้าร่วมโครง การฯ	ประชาชนในพื้นที่ อนุรักษ์ประเพณีฯ ประจำท้องถิ่น	อบต.หลุบเลา /วัฒนธรรม อำเภอ,จังหวัด
๖๘	โครงการฝึกอบรมจัดตั้งและทบทวน อปพร.	เพื่อพัฒนาศักยภาพและ เพิ่มอัตราการเข้าถึงเจ้าหน้าที่ อปพร.ให้ได้ตามเป้าหมาย	จัดฝึกอบรม อปพร.ในตำบล หลุบเลา	๓๐๐,๐๐๐	๓๐๐,๐๐๐	๓๐๐,๐๐๐	๓๐๐,๐๐๐	๓๐๐,๐๐๐	ร้อยละ๑๐๐ ประชาชนมี ความปลอดภัย	ประชาชนในพื้นที่ มีความปลอดภัย ในชีวิตและทรัพย์สิน	อบต.หลุบเลา /ภ.จว.สน
๖๙	โครงการสนับสนุนช่วยเหลือ ประชาชนผู้ประสบภัยธรรมชาติ สาธารณภัยต่างๆ	เพื่อช่วยเหลือผู้ประสบภัย สาธารณภัยเบื้องต้น	ผู้ประสบภัยต่างๆในพื้นที่ ตำบลหลุบเลา	๕๐๐,๐๐๐	๕๐๐,๐๐๐	๕๐๐,๐๐๐	๕๐๐,๐๐๐	๕๐๐,๐๐๐	ร้อยละ๑๐๑ ประชาชนมี ความปลอดภัย	ประชาชนในพื้นที่ ได้รับการช่วยเหลือ อย่างทั่วถึง	อบต.หลุบเลา /ภ.จว.สน
รวม ๖๙ โครงการ				๒๒,๓๘๕,๐๐๐	๒๒,๓๘๕,๐๐๐	๒๒,๓๘๕,๐๐๐	๒๒,๓๘๕,๐๐๐	๒๒,๓๘๕,๐๐๐			



—

|

รายละเอียดโครงการพัฒนา

แผนพัฒนาท้องถิ่น (พ.ศ.๒๕๖๑-๒๕๖๕)

องค์การบริหารส่วนตำบลหุบเสลา อำเภอกุฉินารายณ์ จังหวัดสกลนคร

ยุทธศาสตร์จังหวัดที่ ๕ การบริหารกิจการที่ดีตามหลักธรรมาภิบาลและความมั่นคง

-ยุทธศาสตร์การพัฒนาของ อปท. ในเขตจังหวัด ที่ ๕ การบริหารกิจการที่ดีตามหลักธรรมาภิบาลและความมั่นคง

๒. ยุทธศาสตร์การพัฒนาโครงสร้างพื้นฐาน

แนวทาง การพัฒนา ก่อสร้าง ปรับปรุง บำรุง รักษาถนน สะพาน ทางเท้า ท่อระบายน้ำ พัฒนาระบบไฟฟ้า พัฒนาระบบการสื่อสาร พัฒนาแหล่งน้ำเพื่อการอุปโภคบริโภค พัฒนาแหล่งน้ำเพื่อการเกษตร

ที่	โครงการ	วัตถุประสงค์	เป้าหมาย (ผลผลิตของโครงการ)	งบประมาณและที่ผ่านมา					ตัวชี้วัด (KPI)	ผลที่คาดว่าจะ ได้รับ	หน่วยงานที่ รับผิดชอบหลัก
				๒๕๖๑ (บาท)	๒๕๖๒ (บาท)	๒๕๖๓ (บาท)	๒๕๖๔ (บาท)	๒๕๖๕ (บาท)			
๑	โครงการก่อสร้างท่อเหลี่ยม คสล. (บล็อกคอนเวียร์ส)	เพื่อให้ประชาชนมีทาง สัญจรและชนผลผลิต ทางการเกษตรได้สะดวก	ก่อสร้างท่อท่อเหลี่ยม คสล. (บล็อกคอนเวียร์ส)หมู่ที่ ๑	๓๐๐,๐๐๐	๓๐๐,๐๐๐	๕๐๐,๐๐๐	๕๐๐,๐๐๐	๕๐๐,๐๐๐	ปัญหาน้ำท่วมขัง ลดลงการเดินทางสะดวก	ประชาชนมีความ สะดวกในการ คมนาคม	กองช่าง อบต.หุบเสลา/ หรือหน่วยงานอื่น
			ก่อสร้างท่อท่อเหลี่ยม คสล. (บล็อกคอนเวียร์ส)หมู่ที่ ๒	๓๐๐,๐๐๐	๓๐๐,๐๐๐	๕๐๐,๐๐๐	๕๐๐,๐๐๐	๕๐๐,๐๐๐			
			ก่อสร้างท่อท่อเหลี่ยม คสล. (บล็อกคอนเวียร์ส)หมู่ที่ ๓	๓๐๐,๐๐๐	๓๐๐,๐๐๐	๕๐๐,๐๐๐	๕๐๐,๐๐๐	๕๐๐,๐๐๐			
			ก่อสร้างท่อท่อเหลี่ยม คสล. (บล็อกคอนเวียร์ส)หมู่ที่ ๔	๓๐๐,๐๐๐	๓๐๐,๐๐๐	๕๐๐,๐๐๐	๕๐๐,๐๐๐	๕๐๐,๐๐๐			

(ต่อ)

ที่	โครงการ	วัตถุประสงค์	เป้าหมาย (ผลผลิตของโครงการ)	งบประมาณและที่ผ่านมา					ตัวชี้วัด (KPI)	ผลที่คาดว่าจะ ได้รับ	หน่วยงานที่ รับผิดชอบหลัก
				๒๕๖๑ (บาท)	๒๕๖๒ (บาท)	๒๕๖๓ (บาท)	๒๕๖๔ (บาท)	๒๕๖๕ (บาท)			
			ก่อสร้างท่อท่อเหลี่ยม คสล. (บล็อกคอนเวียร์ส)หมู่ที่ ๕	๓๐๐,๐๐๐	๓๐๐,๐๐๐	๕๐๐,๐๐๐	๕๐๐,๐๐๐	๕๐๐,๐๐๐	ปัญหาน้ำท่วมขัง ลดลงการเดินทางสะดวก	ประชาชนมีความ สะดวกในการ คมนาคม	กองช่าง อบต.หลุบเลา/ หรือหน่วยงานอื่น
			ก่อสร้างท่อท่อเหลี่ยม คสล. (บล็อกคอนเวียร์ส)หมู่ที่ ๖	๓๐๐,๐๐๐	๓๐๐,๐๐๐	๕๐๐,๐๐๐	๕๐๐,๐๐๐	๕๐๐,๐๐๐	ปัญหาน้ำท่วมขัง ลดลงการเดินทางสะดวก	ประชาชนมีความ สะดวกในการ คมนาคม	กองช่าง อบต.หลุบเลา/ หรือหน่วยงานอื่น
			ก่อสร้างท่อท่อเหลี่ยม คสล. (บล็อกคอนเวียร์ส)หมู่ที่ ๗	๓๐๐,๐๐๐	๓๐๐,๐๐๐	๕๐๐,๐๐๐	๕๐๐,๐๐๐	๕๐๐,๐๐๐	ปัญหาน้ำท่วมขัง ลดลงการเดินทางสะดวก	ประชาชนมีความ สะดวกในการ คมนาคม	กองช่าง อบต.หลุบเลา/ หรือหน่วยงานอื่น
			ก่อสร้างท่อท่อเหลี่ยม คสล. (บล็อกคอนเวียร์ส)หมู่ที่ ๘	๓๐๐,๐๐๐	๓๐๐,๐๐๐	๕๐๐,๐๐๐	๕๐๐,๐๐๐	๕๐๐,๐๐๐	ปัญหาน้ำท่วมขัง ลดลงการเดินทางสะดวก	ประชาชนมีความ สะดวกในการ คมนาคม	กองช่าง อบต.หลุบเลา/ หรือหน่วยงานอื่น
			ก่อสร้างท่อท่อเหลี่ยม คสล. (บล็อกคอนเวียร์ส)หมู่ที่ ๙	๓๐๐,๐๐๐	๓๐๐,๐๐๐	๕๐๐,๐๐๐	๕๐๐,๐๐๐	๕๐๐,๐๐๐	ปัญหาน้ำท่วมขัง ลดลงการเดินทางสะดวก	ประชาชนมีความ สะดวกในการ คมนาคม	กองช่าง อบต.หลุบเลา/ หรือหน่วยงานอื่น
			ก่อสร้างท่อท่อเหลี่ยม คสล. (บล็อกคอนเวียร์ส)หมู่ที่ ๑๐	๓๐๐,๐๐๐	๓๐๐,๐๐๐	๕๐๐,๐๐๐	๕๐๐,๐๐๐	๕๐๐,๐๐๐	ปัญหาน้ำท่วมขัง ลดลงการเดินทางสะดวก	ประชาชนมีความ สะดวกในการ คมนาคม	กองช่าง อบต.หลุบเลา/ หรือหน่วยงานอื่น
			ก่อสร้างท่อท่อเหลี่ยม คสล. (บล็อกคอนเวียร์ส)หมู่ที่ ๑๑	๓๐๐,๐๐๐	๓๐๐,๐๐๐	๕๐๐,๐๐๐	๕๐๐,๐๐๐	๕๐๐,๐๐๐	ปัญหาน้ำท่วมขัง ลดลงการเดินทางสะดวก	ประชาชนมีความ สะดวกในการ คมนาคม	กองช่าง อบต.หลุบเลา/ หรือหน่วยงานอื่น

(ต่อ)

ที่	โครงการ	วัตถุประสงค์	เป้าหมาย (ผลผลิตของโครงการ)	งบประมาณและที่ผ่านมา					ตัวชี้วัด (KPI)	ผลที่คาดว่าจะ ได้รับ	หน่วยงานที่ รับผิดชอบหลัก
				๒๕๖๑ (บาท)	๒๕๖๒ (บาท)	๒๕๖๓ (บาท)	๒๕๖๔ (บาท)	๒๕๖๕ (บาท)			
			ก่อสร้างท่อท่อเหลี่ยม คสล. (บล็อกคอนเวียร์ส)หมู่ที่ ๑๒	๓๐๐,๐๐๐	๓๐๐,๐๐๐	๕๐๐,๐๐๐	๕๐๐,๐๐๐	๕๐๐,๐๐๐	ปัญหาน้ำท่วมขัง ลดลงการเดินทางสะดวก	ประชาชนมีความ สะดวกในการ คมนาคม	กองช่าง อบต.หลุบเลา/ หรือหน่วยงานอื่น
			ก่อสร้างท่อท่อเหลี่ยม คสล. (บล็อกคอนเวียร์ส)หมู่ที่ ๑๓	๓๐๐,๐๐๐	๓๐๐,๐๐๐	๕๐๐,๐๐๐	๕๐๐,๐๐๐	๕๐๐,๐๐๐	ปัญหาน้ำท่วมขัง ลดลงการเดินทางสะดวก	ประชาชนมีความ สะดวกในการ คมนาคม	กองช่าง อบต.หลุบเลา/ หรือหน่วยงานอื่น
			ก่อสร้างท่อท่อเหลี่ยม คสล. (บล็อกคอนเวียร์ส)หมู่ที่ ๑๔	๓๐๐,๐๐๐	๓๐๐,๐๐๐	๕๐๐,๐๐๐	๕๐๐,๐๐๐	๕๐๐,๐๐๐	ปัญหาน้ำท่วมขัง ลดลงการเดินทางสะดวก	ประชาชนมีความ สะดวกในการ คมนาคม	กองช่าง อบต.หลุบเลา/ หรือหน่วยงานอื่น
			ก่อสร้างท่อท่อเหลี่ยม คสล. (บล็อกคอนเวียร์ส)หมู่ที่ ๑๕	๓๐๐,๐๐๐	๓๐๐,๐๐๐	๕๐๐,๐๐๐	๕๐๐,๐๐๐	๕๐๐,๐๐๐	ปัญหาน้ำท่วมขัง ลดลงการเดินทางสะดวก	ประชาชนมีความ สะดวกในการ คมนาคม	กองช่าง อบต.หลุบเลา/ หรือหน่วยงานอื่น
๒	โครงการก่อสร้างร่องระบายน้ำ คสล.พร้อมฝาปิด	เพื่อแก้ไขปัญหาน้ำท่วม ขังน้ำเน่าเสีย	ก่อสร้างร่องระบายน้ำ คสล.พร้อมฝาปิด หมู่ที่ ๑	๓๐๐,๐๐๐	๓๐๐,๐๐๐	๕๐๐,๐๐๐	๕๐๐,๐๐๐	๕๐๐,๐๐๐	ปัญหาน้ำท่วมขัง ลดลง	ไม่เกิดปัญหาน้ำ ท่วมขังน้ำเน่า เสียเกิดโรค	กองช่าง อบต.หลุบเลา/ หรือหน่วยงานอื่น
			ก่อสร้างร่องระบายน้ำ คสล.พร้อมฝาปิด หมู่ที่ ๒	๓๐๐,๐๐๐	๓๐๐,๐๐๐	๕๐๐,๐๐๐	๕๐๐,๐๐๐	๕๐๐,๐๐๐	ปัญหาน้ำท่วมขัง ลดลง	ไม่เกิดปัญหาน้ำ ท่วมขังน้ำเน่า เสียเกิดโรค	กองช่าง อบต.หลุบเลา/ หรือหน่วยงานอื่น
			ก่อสร้างร่องระบายน้ำ คสล.พร้อมฝาปิด หมู่ที่ ๓	๓๐๐,๐๐๐	๓๐๐,๐๐๐	๕๐๐,๐๐๐	๕๐๐,๐๐๐	๕๐๐,๐๐๐	ปัญหาน้ำท่วมขัง ลดลง	ไม่เกิดปัญหาน้ำ ท่วมขังน้ำเน่า เสียเกิดโรค	กองช่าง อบต.หลุบเลา/ หรือหน่วยงานอื่น

(ต่อ)

ที่	โครงการ	วัตถุประสงค์	เป้าหมาย (ผลผลิตของโครงการ)	งบประมาณและที่ผ่านมา					ตัวชี้วัด (KPI)	ผลที่คาดว่าจะ ได้รับ	หน่วยงานที่ รับผิดชอบหลัก
				๒๕๖๑ (บาท)	๒๕๖๒ (บาท)	๒๕๖๓ (บาท)	๒๕๖๔ (บาท)	๒๕๖๕ (บาท)			
			ก่อสร้างร่องระบายน้ำ คสล.พร้อมฝาปิด หมู่ที่ ๔	๓๐๐,๐๐๐	๓๐๐,๐๐๐	๕๐๐,๐๐๐	๕๐๐,๐๐๐	๕๐๐,๐๐๐	ปัญหาน้ำท่วมขัง ลดลง	ไม่เกิดปัญหาน้ำ ท่วมขังน้ำเน่า เสียเกิดโรค	กองช่าง อบต.หลุบเลา/ หรือหน่วยงานอื่น
			ก่อสร้างร่องระบายน้ำ คสล.พร้อมฝาปิด หมู่ที่ ๕	๓๐๐,๐๐๐	๓๐๐,๐๐๐	๕๐๐,๐๐๐	๕๐๐,๐๐๐	๕๐๐,๐๐๐	ปัญหาน้ำท่วมขัง ลดลง	ไม่เกิดปัญหาน้ำ ท่วมขังน้ำเน่า เสียเกิดโรค	กองช่าง อบต.หลุบเลา/ หรือหน่วยงานอื่น
			ก่อสร้างร่องระบายน้ำ คสล.พร้อมฝาปิด หมู่ที่ ๖	๓๐๐,๐๐๐	๓๐๐,๐๐๐	๕๐๐,๐๐๐	๕๐๐,๐๐๐	๕๐๐,๐๐๐	ปัญหาน้ำท่วมขัง ลดลง	ไม่เกิดปัญหาน้ำ ท่วมขังน้ำเน่า เสียเกิดโรค	กองช่าง อบต.หลุบเลา/ หรือหน่วยงานอื่น
			ก่อสร้างร่องระบายน้ำ คสล.พร้อมฝาปิด หมู่ที่ ๗	๓๐๐,๐๐๐	๓๐๐,๐๐๐	๕๐๐,๐๐๐	๕๐๐,๐๐๐	๕๐๐,๐๐๐	ปัญหาน้ำท่วมขัง ลดลง	ไม่เกิดปัญหาน้ำ ท่วมขังน้ำเน่า เสียเกิดโรค	กองช่าง อบต.หลุบเลา/ หรือหน่วยงานอื่น
			ก่อสร้างร่องระบายน้ำ คสล.พร้อมฝาปิด หมู่ที่ ๘	๓๐๐,๐๐๐	๓๐๐,๐๐๐	๕๐๐,๐๐๐	๕๐๐,๐๐๐	๕๐๐,๐๐๐	ปัญหาน้ำท่วมขัง ลดลง	ไม่เกิดปัญหาน้ำ ท่วมขังน้ำเน่า เสียเกิดโรค	กองช่าง อบต.หลุบเลา/ หรือหน่วยงานอื่น
			ก่อสร้างร่องระบายน้ำ คสล.พร้อมฝาปิด หมู่ที่ ๙	๓๐๐,๐๐๐	๓๐๐,๐๐๐	๕๐๐,๐๐๐	๕๐๐,๐๐๐	๕๐๐,๐๐๐	ปัญหาน้ำท่วมขัง ลดลง	ไม่เกิดปัญหาน้ำ ท่วมขังน้ำเน่า เสียเกิดโรค	กองช่าง อบต.หลุบเลา/ หรือหน่วยงานอื่น
			ก่อสร้างร่องระบายน้ำ คสล.พร้อมฝาปิด หมู่ที่ ๑๐	๓๐๐,๐๐๐	๓๐๐,๐๐๐	๕๐๐,๐๐๐	๕๐๐,๐๐๐	๕๐๐,๐๐๐	ปัญหาน้ำท่วมขัง ลดลง	ไม่เกิดปัญหาน้ำ ท่วมขังน้ำเน่า เสียเกิดโรค	กองช่าง อบต.หลุบเลา/ หรือหน่วยงานอื่น

(ต่อ)

โครงการ	วัตถุประสงค์	เป้าหมาย (ผลผลิตของโครงการ)	งบประมาณและที่ผ่านมา					ตัวชี้วัด (KPI)	ผลที่คาดว่าจะ ได้รับ	หน่วยงานที่ รับผิดชอบหลัก	
			๒๕๖๑ (บาท)	๒๕๖๒ (บาท)	๒๕๖๓ (บาท)	๒๕๖๔ (บาท)	๒๕๖๕ (บาท)				
		ก่อสร้างร่องระบายน้ำ คสล.พร้อมฝาปิด หมู่ที่ ๑๑	๓๐๐,๐๐๐	๓๐๐,๐๐๐	๕๐๐,๐๐๐	๕๐๐,๐๐๐	๕๐๐,๐๐๐	ปัญหาน้ำท่วมขัง ลดลง	ไม่เกิดปัญหาน้ำ ท่วมขังน้ำเน่า เสียเกิดโรค	กองช่าง อบต.หลุบเลา/ หรือหน่วยงานอื่น	
		ก่อสร้างร่องระบายน้ำ คสล.พร้อมฝาปิด หมู่ที่ ๑๒	๓๐๐,๐๐๐	๓๐๐,๐๐๐	๕๐๐,๐๐๐	๕๐๐,๐๐๐	๕๐๐,๐๐๐	ปัญหาน้ำท่วมขัง ลดลง	ไม่เกิดปัญหาน้ำ ท่วมขังน้ำเน่า เสียเกิดโรค	กองช่าง อบต.หลุบเลา/ หรือหน่วยงานอื่น	
		ก่อสร้างร่องระบายน้ำ คสล.พร้อมฝาปิด หมู่ที่ ๑๓	๓๐๐,๐๐๐	๓๐๐,๐๐๐	๕๐๐,๐๐๐	๕๐๐,๐๐๐	๕๐๐,๐๐๐	ปัญหาน้ำท่วมขัง ลดลง	ไม่เกิดปัญหาน้ำ ท่วมขังน้ำเน่า เสียเกิดโรค	กองช่าง อบต.หลุบเลา/ หรือหน่วยงานอื่น	
		ก่อสร้างร่องระบายน้ำ คสล.พร้อมฝาปิด หมู่ที่ ๑๔	๓๐๐,๐๐๐	๓๐๐,๐๐๐	๕๐๐,๐๐๐	๕๐๐,๐๐๐	๕๐๐,๐๐๐	ปัญหาน้ำท่วมขัง ลดลง	ไม่เกิดปัญหาน้ำ ท่วมขังน้ำเน่า เสียเกิดโรค	กองช่าง อบต.หลุบเลา/ หรือหน่วยงานอื่น	
		ก่อสร้างร่องระบายน้ำ คสล.พร้อมฝาปิด หมู่ที่ ๑๕	๓๐๐,๐๐๐	๓๐๐,๐๐๐	๕๐๐,๐๐๐	๕๐๐,๐๐๐	๕๐๐,๐๐๐	ปัญหาน้ำท่วมขัง ลดลง	ไม่เกิดปัญหาน้ำ ท่วมขังน้ำเน่า เสียเกิดโรค	กองช่าง อบต.หลุบเลา/ หรือหน่วยงานอื่น	
๓๓	โครงการก่อสร้าง/ปรับปรุงวางท่อ ระบายน้ำคสล.	เพื่อป้องกันน้ำท่วมขัง	ก่อสร้าง/ปรับปรุง งานวางท่อระบายน้ำ คสล.หมู่ที่ ๑	๑๐๐,๐๐๐	๑๐๐,๐๐๐	๑๐๐,๐๐๐	๑๐๐,๐๐๐	๑๐๐,๐๐๐	ปัญหาน้ำท่วมขัง ลดลง ๗๐%	สามารถแก้ไขปัญหา น้ำท่วมขังในฤดูฝนได้	กองช่าง อบต.หลุบเลา หรือหน่วยงานอื่น
		ก่อสร้าง/ปรับปรุง งานวางท่อระบายน้ำ คสล.หมู่ที่ ๒		๑๐๐,๐๐๐	๑๐๐,๐๐๐	๑๐๐,๐๐๐	๑๐๐,๐๐๐	๑๐๐,๐๐๐	ปัญหาน้ำท่วมขัง ลดลง ๗๐%	สามารถแก้ไขปัญหา น้ำท่วมขังในฤดูฝนได้	กองช่าง อบต.หลุบเลา หรือหน่วยงานอื่น

(ต่อ)

ที่	โครงการ	วัตถุประสงค์	เป้าหมาย (ผลผลิตของโครงการ)	งบประมาณและที่ผ่านมา					ตัวชี้วัด (KPI)	ผลที่คาดว่าจะ ได้รับ	หน่วยงานที่ รับผิดชอบหลัก
				๒๕๖๑ (บาท)	๒๕๖๒ (บาท)	๒๕๖๓ (บาท)	๒๕๖๔ (บาท)	๒๕๖๕ (บาท)			
			ก่อสร้าง/ปรับปรุง งานวางท่อระบายน้ำ คสล.หมู่ที่ ๓	๑๐๐,๐๐๐	๑๐๐,๐๐๐	๑๐๐,๐๐๐	๑๐๐,๐๐๐	๑๐๐,๐๐๐	ปัญหาน้ำท่วมขัง ลดลง ๗๐%	สามารถแก้ไขปัญหา น้ำท่วมขังในฤดูฝนได้	กองช่าง อบต.หลุบเลา หรือหน่วยงานอื่น
			ก่อสร้าง/ปรับปรุง งานวางท่อระบายน้ำ คสล.หมู่ที่ ๔	๑๐๐,๐๐๐	๑๐๐,๐๐๐	๑๐๐,๐๐๐	๑๐๐,๐๐๐	๑๐๐,๐๐๐	ปัญหาน้ำท่วมขัง ลดลง ๗๐%	สามารถแก้ไขปัญหา น้ำท่วมขังในฤดูฝนได้	กองช่าง อบต.หลุบเลา หรือหน่วยงานอื่น
			ก่อสร้าง/ปรับปรุง งานวางท่อระบายน้ำ คสล.หมู่ที่ ๕	๑๐๐,๐๐๐	๑๐๐,๐๐๐	๑๐๐,๐๐๐	๑๐๐,๐๐๐	๑๐๐,๐๐๐	ปัญหาน้ำท่วมขัง ลดลง ๗๐%	สามารถแก้ไขปัญหา น้ำท่วมขังในฤดูฝนได้	กองช่าง อบต.หลุบเลา หรือหน่วยงานอื่น
			ก่อสร้าง/ปรับปรุง งานวางท่อระบายน้ำ คสล.หมู่ที่ ๖	๑๐๐,๐๐๐	๑๐๐,๐๐๐	๑๐๐,๐๐๐	๑๐๐,๐๐๐	๑๐๐,๐๐๐	ปัญหาน้ำท่วมขัง ลดลง ๗๐%	สามารถแก้ไขปัญหา น้ำท่วมขังในฤดูฝนได้	กองช่าง อบต.หลุบเลา หรือหน่วยงานอื่น
			ก่อสร้าง/ปรับปรุง งานวางท่อระบายน้ำ คสล.หมู่ที่ ๗	๑๐๐,๐๐๐	๑๐๐,๐๐๐	๑๐๐,๐๐๐	๑๐๐,๐๐๐	๑๐๐,๐๐๐	ปัญหาน้ำท่วมขัง ลดลง ๗๐%	สามารถแก้ไขปัญหา น้ำท่วมขังในฤดูฝนได้	กองช่าง อบต.หลุบเลา หรือหน่วยงานอื่น
			ก่อสร้าง/ปรับปรุง งานวางท่อระบายน้ำ คสล.หมู่ที่ ๘	๑๐๐,๐๐๐	๑๐๐,๐๐๐	๑๐๐,๐๐๐	๑๐๐,๐๐๐	๑๐๐,๐๐๐	ปัญหาน้ำท่วมขัง ลดลง ๗๐%	สามารถแก้ไขปัญหา น้ำท่วมขังในฤดูฝนได้	กองช่าง อบต.หลุบเลา หรือหน่วยงานอื่น
			ก่อสร้าง/ปรับปรุง งานวางท่อระบายน้ำ คสล.หมู่ที่ ๙	๑๐๐,๐๐๐	๑๐๐,๐๐๐	๑๐๐,๐๐๐	๑๐๐,๐๐๐	๑๐๐,๐๐๐	ปัญหาน้ำท่วมขัง ลดลง ๗๐%	สามารถแก้ไขปัญหา น้ำท่วมขังในฤดูฝนได้	กองช่าง อบต.หลุบเลา หรือหน่วยงานอื่น

(ต่อ)

ที่	โครงการ	วัตถุประสงค์	เป้าหมาย (ผลผลิตของโครงการ)	งบประมาณและที่ผ่านมา					ตัวชี้วัด (KPI)	ผลที่คาดว่าจะ ได้รับ	หน่วยงานที่ รับผิดชอบหลัก
				๒๕๖๑ (บาท)	๒๕๖๒ (บาท)	๒๕๖๓ (บาท)	๒๕๖๔ (บาท)	๒๕๖๕ (บาท)			
			ก่อสร้าง/ปรับปรุง งานวางท่อระบายน้ำ คสล.หมู่ที่๑๐	๑๐๐,๐๐๐	๑๐๐,๐๐๐	๑๐๐,๐๐๐	๑๐๐,๐๐๐	๑๐๐,๐๐๐	ปัญหาน้ำท่วมขัง ลดลง ๗๐%	สามารถแก้ไขปัญหา น้ำท่วมขังในฤดูฝนได้	กองช่าง อบต.หลุบเลา หรือหน่วยงานอื่น
			ก่อสร้าง/ปรับปรุง งานวางท่อระบายน้ำ คสล.หมู่ที่๑๑	๑๐๐,๐๐๐	๑๐๐,๐๐๐	๑๐๐,๐๐๐	๑๐๐,๐๐๐	๑๐๐,๐๐๐	ปัญหาน้ำท่วมขัง ลดลง ๗๐%	สามารถแก้ไขปัญหา น้ำท่วมขังในฤดูฝนได้	กองช่าง อบต.หลุบเลา หรือหน่วยงานอื่น
			ก่อสร้าง/ปรับปรุง งานวางท่อระบายน้ำ คสล.หมู่ที่๑๒	๑๐๐,๐๐๐	๑๐๐,๐๐๐	๑๐๐,๐๐๐	๑๐๐,๐๐๐	๑๐๐,๐๐๐	ปัญหาน้ำท่วมขัง ลดลง ๗๐%	สามารถแก้ไขปัญหา น้ำท่วมขังในฤดูฝนได้	กองช่าง อบต.หลุบเลา หรือหน่วยงานอื่น
			ก่อสร้าง/ปรับปรุง งานวางท่อระบายน้ำ คสล.หมู่ที่๑๓	๑๐๐,๐๐๐	๑๐๐,๐๐๐	๑๐๐,๐๐๐	๑๐๐,๐๐๐	๑๐๐,๐๐๐	ปัญหาน้ำท่วมขัง ลดลง ๗๐%	สามารถแก้ไขปัญหา น้ำท่วมขังในฤดูฝนได้	กองช่าง อบต.หลุบเลา หรือหน่วยงานอื่น
			ก่อสร้าง/ปรับปรุง งานวางท่อระบายน้ำ คสล.หมู่ที่๑๔	๑๐๐,๐๐๐	๑๐๐,๐๐๐	๑๐๐,๐๐๐	๑๐๐,๐๐๐	๑๐๐,๐๐๐	ปัญหาน้ำท่วมขัง ลดลง ๗๐%	สามารถแก้ไขปัญหา น้ำท่วมขังในฤดูฝนได้	กองช่าง อบต.หลุบเลา หรือหน่วยงานอื่น
			ก่อสร้าง/ปรับปรุง งานวางท่อระบายน้ำ คสล.หมู่ที่๑๕	๑๐๐,๐๐๐	๑๐๐,๐๐๐	๑๐๐,๐๐๐	๑๐๐,๐๐๐	๑๐๐,๐๐๐	ปัญหาน้ำท่วมขัง ลดลง ๗๐%	สามารถแก้ไขปัญหา น้ำท่วมขังในฤดูฝนได้	กองช่าง อบต.หลุบเลา หรือหน่วยงานอื่น
๔	โครงการก่อสร้าง/ปรับปรุงที่กักเก็บ น้ำประปาพร้อมท่อถึง	เพื่อกักเก็บและกระจาย น้ำอุปโภคบริโภคได้ อย่างทั่วถึง	ก่อสร้าง/ปรับปรุงที่กักเก็บน้ำ น้ำพร้อมท่อถึง หมู่ที่ ๑	๓๐๐,๐๐๐	๓๐๐,๐๐๐	๓๐๐,๐๐๐	๓๐๐,๐๐๐	๓๐๐,๐๐๐	ความพึงพอใจ ของประชาชน	ประชาชนมีน้ำอุปโภค บริโภคเพียงพอ	กองช่าง อบต.หลุบเลา หรือหน่วยงานอื่น

(ต่อ)

ที่	โครงการ	วัตถุประสงค์	เป้าหมาย (ผลผลิตของโครงการ)	งบประมาณและที่ผ่านมา					ตัวชี้วัด (KPI)	ผลที่คาดว่าจะ ได้รับ	หน่วยงานที่ รับผิดชอบหลัก
				๒๕๖๑ (บาท)	๒๕๖๒ (บาท)	๒๕๖๓ (บาท)	๒๕๖๔ (บาท)	๒๕๖๕ (บาท)			
			ก่อสร้าง/ปรับปรุงที่กักเก็บน้ำ น้ำพร้อมหอดัง หมู่ที่ ๒	๓๐๐,๐๐๐	๓๐๐,๐๐๐	๓๐๐,๐๐๐	๓๐๐,๐๐๐	๓๐๐,๐๐๐	ความพึงพอใจ ของประชาชน	ประชาชนมีน้ำอุปโภค บริโภคเพียงพอ	กองช่าง อบต.หลุบเลา หรือหน่วยงานอื่น
			ก่อสร้าง/ปรับปรุงที่กักเก็บน้ำ น้ำพร้อมหอดัง หมู่ที่ ๓	๓๐๐,๐๐๐	๓๐๐,๐๐๐	๓๐๐,๐๐๐	๓๐๐,๐๐๐	๓๐๐,๐๐๐	ความพึงพอใจ ของประชาชน	ประชาชนมีน้ำอุปโภค บริโภคเพียงพอ	กองช่าง อบต.หลุบเลา หรือหน่วยงานอื่น
			ก่อสร้าง/ปรับปรุงที่กักเก็บน้ำ น้ำพร้อมหอดัง หมู่ที่ ๔	๓๐๐,๐๐๐	๓๐๐,๐๐๐	๓๐๐,๐๐๐	๓๐๐,๐๐๐	๓๐๐,๐๐๐	ความพึงพอใจ ของประชาชน	ประชาชนมีน้ำอุปโภค บริโภคเพียงพอ	กองช่าง อบต.หลุบเลา หรือหน่วยงานอื่น
			ก่อสร้าง/ปรับปรุงที่กักเก็บน้ำ น้ำพร้อมหอดัง หมู่ที่ ๕	๓๐๐,๐๐๐	๓๐๐,๐๐๐	๓๐๐,๐๐๐	๓๐๐,๐๐๐	๓๐๐,๐๐๐	ความพึงพอใจ ของประชาชน	ประชาชนมีน้ำอุปโภค บริโภคเพียงพอ	กองช่าง อบต.หลุบเลา หรือหน่วยงานอื่น
			ก่อสร้าง/ปรับปรุงที่กักเก็บน้ำ น้ำพร้อมหอดัง หมู่ที่ ๖	๓๐๐,๐๐๐	๓๐๐,๐๐๐	๓๐๐,๐๐๐	๓๐๐,๐๐๐	๓๐๐,๐๐๐	ความพึงพอใจ ของประชาชน	ประชาชนมีน้ำอุปโภค บริโภคเพียงพอ	กองช่าง อบต.หลุบเลา หรือหน่วยงานอื่น
			ก่อสร้าง/ปรับปรุงที่กักเก็บน้ำ น้ำพร้อมหอดัง หมู่ที่ ๗	๓๐๐,๐๐๐	๓๐๐,๐๐๐	๓๐๐,๐๐๐	๓๐๐,๐๐๐	๓๐๐,๐๐๐	ความพึงพอใจ ของประชาชน	ประชาชนมีน้ำอุปโภค บริโภคเพียงพอ	กองช่าง อบต.หลุบเลา หรือหน่วยงานอื่น
			ก่อสร้าง/ปรับปรุงที่กักเก็บน้ำ น้ำพร้อมหอดัง หมู่ที่ ๘	๓๐๐,๐๐๐	๓๐๐,๐๐๐	๓๐๐,๐๐๐	๓๐๐,๐๐๐	๓๐๐,๐๐๐	ความพึงพอใจ ของประชาชน	ประชาชนมีน้ำอุปโภค บริโภคเพียงพอ	กองช่าง อบต.หลุบเลา หรือหน่วยงานอื่น

(ต่อ)

ที่	โครงการ	วัตถุประสงค์	เป้าหมาย (ผลผลิตของโครงการ)	งบประมาณและที่ผ่านมา					ตัวชี้วัด (KPI)	ผลที่คาดว่าจะ ได้รับ	หน่วยงานที่ รับผิดชอบหลัก
				๒๕๖๑ (บาท)	๒๕๖๒ (บาท)	๒๕๖๓ (บาท)	๒๕๖๔ (บาท)	๒๕๖๕ (บาท)			
			ก่อสร้าง/ปรับปรุงที่กักเก็บน้ำ น้ำพร้อมหอดัง หมู่ที่ ๙	๓๐๐,๐๐๐	๓๐๐,๐๐๐	๓๐๐,๐๐๐	๓๐๐,๐๐๐	๓๐๐,๐๐๐	ความพึงพอใจ ของประชาชน	ประชาชนมีน้ำอุปโภค บริโภคเพียงพอ	กองช่าง อบต.หลุบเลา หรือหน่วยงานอื่น
			ก่อสร้าง/ปรับปรุงที่กักเก็บน้ำ น้ำพร้อมหอดัง หมู่ที่ ๑๐	๓๐๐,๐๐๐	๓๐๐,๐๐๐	๓๐๐,๐๐๐	๓๐๐,๐๐๐	๓๐๐,๐๐๐	ความพึงพอใจ ของประชาชน	ประชาชนมีน้ำอุปโภค บริโภคเพียงพอ	กองช่าง อบต.หลุบเลา หรือหน่วยงานอื่น
			ก่อสร้าง/ปรับปรุงที่กักเก็บน้ำ น้ำพร้อมหอดัง หมู่ที่ ๑๑	๓๐๐,๐๐๐	๓๐๐,๐๐๐	๓๐๐,๐๐๐	๓๐๐,๐๐๐	๓๐๐,๐๐๐	ความพึงพอใจ ของประชาชน	ประชาชนมีน้ำอุปโภค บริโภคเพียงพอ	กองช่าง อบต.หลุบเลา หรือหน่วยงานอื่น
			ก่อสร้าง/ปรับปรุงที่กักเก็บน้ำ น้ำพร้อมหอดัง หมู่ที่ ๑๒	๓๐๐,๐๐๐	๓๐๐,๐๐๐	๓๐๐,๐๐๐	๓๐๐,๐๐๐	๓๐๐,๐๐๐	ความพึงพอใจ ของประชาชน	ประชาชนมีน้ำอุปโภค บริโภคเพียงพอ	กองช่าง อบต.หลุบเลา หรือหน่วยงานอื่น
			ก่อสร้าง/ปรับปรุงที่กักเก็บน้ำ น้ำพร้อมหอดัง หมู่ที่ ๑๓	๓๐๐,๐๐๐	๓๐๐,๐๐๐	๓๐๐,๐๐๐	๓๐๐,๐๐๐	๓๐๐,๐๐๐	ความพึงพอใจ ของประชาชน	ประชาชนมีน้ำอุปโภค บริโภคเพียงพอ	กองช่าง อบต.หลุบเลา หรือหน่วยงานอื่น
			ก่อสร้าง/ปรับปรุงที่กักเก็บน้ำ น้ำพร้อมหอดัง หมู่ที่ ๑๔	๓๐๐,๐๐๐	๓๐๐,๐๐๐	๓๐๐,๐๐๐	๓๐๐,๐๐๐	๓๐๐,๐๐๐	ความพึงพอใจ ของประชาชน	ประชาชนมีน้ำอุปโภค บริโภคเพียงพอ	กองช่าง อบต.หลุบเลา หรือหน่วยงานอื่น
			ก่อสร้าง/ปรับปรุงที่กักเก็บน้ำ น้ำพร้อมหอดัง หมู่ที่ ๑๕	๓๐๐,๐๐๐	๓๐๐,๐๐๐	๓๐๐,๐๐๐	๓๐๐,๐๐๐	๓๐๐,๐๐๐	ความพึงพอใจ ของประชาชน	ประชาชนมีน้ำอุปโภค บริโภคเพียงพอ	กองช่าง อบต.หลุบเลา หรือหน่วยงานอื่น

(ต่อ)

ที่	โครงการ	วัตถุประสงค์	เป้าหมาย (ผลผลิตของโครงการ)	งบประมาณและที่ผ่านมา					ตัวชี้วัด (KPI)	ผลที่คาดว่าจะ ได้รับ	หน่วยงานที่ รับผิดชอบหลัก
				๒๕๖๑ (บาท)	๒๕๖๒ (บาท)	๒๕๖๓ (บาท)	๒๕๖๔ (บาท)	๒๕๖๕ (บาท)			
๕	โครงการก่อสร้างขุมประตู่ทางเข้า-ออกหมู่บ้าน	เพื่อสร้างสัญลักษณ์จุดเริ่มต้นและสิ้นสุดเขตพื้นที่	ก่อสร้างขุมประตู่ทางเข้า-ออก หมู่ที่ ๘	๒๐๐,๐๐๐	๒๐๐,๐๐๐	๒๐๐,๐๐๐	๒๐๐,๐๐๐	๒๐๐,๐๐๐	มีสัญลักษณ์ที่ชัดเจน	เพื่อความสวยงามและแสดงเขตพื้นที่	กองช่าง อบต.หลุบเลา
๖	โครงการปรับปรุง/ซ่อมแซม/ขยายระบบประปาหมู่บ้าน	เพื่อให้ประชาชนมีน้ำสะอาดอุปโภค-บริโภค	จัดซื้อขั้วเมอร์/ปรับปรุง/ซ่อมแซมขยายระบบประปาหมู่ที่ ๑	๓๐๐,๐๐๐	๓๐๐,๐๐๐	๓๐๐,๐๐๐	๓๐๐,๐๐๐	๓๐๐,๐๐๐	ร้อยละของประชาชนที่ได้รับประโยชน์	ประชาชนมีน้ำอุปโภคบริโภคที่สะอาด	กองช่าง อบต.หลุบเลา หรือหน่วยงานอื่น
			จัดซื้อขั้วเมอร์/ปรับปรุง/ซ่อมแซมขยายระบบประปาหมู่ที่ ๒	๓๐๐,๐๐๐	๓๐๐,๐๐๐	๓๐๐,๐๐๐	๓๐๐,๐๐๐	๓๐๐,๐๐๐	ร้อยละของประชาชนที่ได้	ประชาชนมีน้ำอุปโภคบริโภค	กองช่าง อบต.หลุบเลา
			จัดซื้อขั้วเมอร์/ปรับปรุง/ซ่อมแซมขยายระบบประปาหมู่ที่ ๓	๓๐๐,๐๐๐	๓๐๐,๐๐๐	๓๐๐,๐๐๐	๓๐๐,๐๐๐	๓๐๐,๐๐๐	ร้อยละของประชาชนที่ได้รับประโยชน์	ประชาชนมีน้ำอุปโภคบริโภคที่สะอาด	กองช่าง อบต.หลุบเลา หรือหน่วยงานอื่น
			จัดซื้อขั้วเมอร์/ปรับปรุง/ซ่อมแซมขยายระบบประปาหมู่ที่ ๔	๓๐๐,๐๐๐	๓๐๐,๐๐๐	๓๐๐,๐๐๐	๓๐๐,๐๐๐	๓๐๐,๐๐๐	ร้อยละของประชาชนที่ได้	ประชาชนมีน้ำอุปโภคบริโภค	กองช่าง อบต.หลุบเลา
			จัดซื้อขั้วเมอร์/ปรับปรุง/ซ่อมแซมขยายระบบประปาหมู่ที่ ๕	๓๐๐,๐๐๐	๓๐๐,๐๐๐	๓๐๐,๐๐๐	๓๐๐,๐๐๐	๓๐๐,๐๐๐	ร้อยละของประชาชนที่ได้รับประโยชน์	ประชาชนมีน้ำอุปโภคบริโภคที่สะอาด	กองช่าง อบต.หลุบเลา หรือหน่วยงานอื่น
			จัดซื้อขั้วเมอร์/ปรับปรุง/ซ่อมแซมขยายระบบประปาหมู่ที่ ๖	๓๐๐,๐๐๐	๓๐๐,๐๐๐	๓๐๐,๐๐๐	๓๐๐,๐๐๐	๓๐๐,๐๐๐	ร้อยละของประชาชนที่ได้	ประชาชนมีน้ำอุปโภคบริโภค	กองช่าง อบต.หลุบเลา

(ต่อ)

ที่	โครงการ	วัตถุประสงค์	เป้าหมาย (ผลผลิตของโครงการ)	งบประมาณและที่ผ่านมา					ตัวชี้วัด (KPI)	ผลที่คาดว่าจะ ได้รับ	หน่วยงานที่ รับผิดชอบหลัก
				๒๕๖๑ (บาท)	๒๕๖๒ (บาท)	๒๕๖๓ (บาท)	๒๕๖๔ (บาท)	๒๕๖๕ (บาท)			
			จัดซื้อซิมเมอร์/ปรับปรุง/ซ่อมแซม ขยายระบบประปาหมู่บ้านที่ ๗	๓๐๐,๐๐๐	๓๐๐,๐๐๐	๓๐๐,๐๐๐	๓๐๐,๐๐๐	๓๐๐,๐๐๐	ร้อยละของ ประชาชนที่ได้ รับประโยชน์	ประชาชนมีน้ำ อุปโภคบริโภค ที่สะอาด	กองช่าง อบต.หลุบเลา หรือหน่วยงานอื่น
			จัดซื้อซิมเมอร์/ปรับปรุง/ซ่อมแซม ขยายระบบประปาหมู่บ้านที่ ๘	๓๐๐,๐๐๐	๓๐๐,๐๐๐	๓๐๐,๐๐๐	๓๐๐,๐๐๐	๓๐๐,๐๐๐	ร้อยละของ ประชาชนที่ได้	ประชาชนมีน้ำ อุปโภคบริโภค	กองช่าง อบต.หลุบเลา
			จัดซื้อซิมเมอร์/ปรับปรุง/ซ่อมแซม ขยายระบบประปาหมู่บ้านที่ ๙	๓๐๐,๐๐๐	๓๐๐,๐๐๐	๓๐๐,๐๐๐	๓๐๐,๐๐๐	๓๐๐,๐๐๐	ร้อยละของ ประชาชนที่ได้ รับประโยชน์	ประชาชนมีน้ำ อุปโภคบริโภค ที่สะอาด	กองช่าง อบต.หลุบเลา หรือหน่วยงานอื่น
			จัดซื้อซิมเมอร์/ปรับปรุง/ซ่อมแซม ขยายระบบประปาหมู่บ้านที่ ๑๐	๓๐๐,๐๐๐	๓๐๐,๐๐๐	๓๐๐,๐๐๐	๓๐๐,๐๐๐	๓๐๐,๐๐๐	ร้อยละของ ประชาชนที่ได้	ประชาชนมีน้ำ อุปโภคบริโภค	กองช่าง อบต.หลุบเลา
			จัดซื้อซิมเมอร์/ปรับปรุง/ซ่อมแซม ขยายระบบประปาหมู่บ้านที่ ๑๑	๓๐๐,๐๐๐	๓๐๐,๐๐๐	๓๐๐,๐๐๐	๓๐๐,๐๐๐	๓๐๐,๐๐๐	ร้อยละของ ประชาชนที่ได้ รับประโยชน์	ประชาชนมีน้ำ อุปโภคบริโภค ที่สะอาด	กองช่าง อบต.หลุบเลา หรือหน่วยงานอื่น
			จัดซื้อซิมเมอร์/ปรับปรุง/ซ่อมแซม ขยายระบบประปาหมู่บ้านที่ ๑๒	๓๐๐,๐๐๐	๓๐๐,๐๐๐	๓๐๐,๐๐๐	๓๐๐,๐๐๐	๓๐๐,๐๐๐	ร้อยละของ ประชาชนที่ได้ รับประโยชน์	ประชาชนมีน้ำ อุปโภคบริโภค ที่สะอาด	กองช่าง อบต.หลุบเลา หรือหน่วยงานอื่น
			จัดซื้อซิมเมอร์/ปรับปรุง/ซ่อมแซม ขยายระบบประปาหมู่บ้านที่ ๑๓	๓๐๐,๐๐๐	๓๐๐,๐๐๐	๓๐๐,๐๐๐	๓๐๐,๐๐๐	๓๐๐,๐๐๐	ร้อยละของ ประชาชนที่ได้	ประชาชนมีน้ำ อุปโภคบริโภค	กองช่าง อบต.หลุบเลา

(ต่อ)

ที่	โครงการ	วัตถุประสงค์	เป้าหมาย (ผลผลิตของโครงการ)	งบประมาณและที่ผ่านมา					ตัวชี้วัด (KPI)	ผลที่คาดว่าจะ ได้รับ	หน่วยงานที่ รับผิดชอบหลัก
				๒๕๖๑ (บาท)	๒๕๖๒ (บาท)	๒๕๖๓ (บาท)	๒๕๖๔ (บาท)	๒๕๖๕ (บาท)			
			จัดซื้อซิมเมอร์/ปรับปรุง/ซ่อมแซม ขยายระบบประปาหมู่บ้านที่ ๑๔	๓๐๐,๐๐๐	๓๐๐,๐๐๐	๓๐๐,๐๐๐	๓๐๐,๐๐๐	๓๐๐,๐๐๐	ร้อยละของ ประชาชนที่ได้ รับประโยชน์	ประชาชนมีน้ำ อุปโภคบริโภค ที่สะอาด	กองช่าง อบต.หลุบเลา หรือหน่วยงานอื่น
			จัดซื้อซิมเมอร์/ปรับปรุง/ซ่อมแซม ขยายระบบประปาหมู่บ้านที่ ๑๕	๓๐๐,๐๐๐	๓๐๐,๐๐๐	๓๐๐,๐๐๐	๓๐๐,๐๐๐	๓๐๐,๐๐๐	ร้อยละของ ประชาชนที่ได้ รับประโยชน์	ประชาชนมีน้ำ อุปโภคบริโภค ที่สะอาด	กองช่าง อบต.หลุบเลา หรือหน่วยงานอื่น
๗	โครงการขุดเจาะบ่อบาดาลน้ำลึก เพื่ออุปโภค-บริโภค	เพื่อแก้ไขปัญหาการขาด แคลนน้ำบริโภค-บริโภค	ขุดเจาะบ่อบาดาลน้ำลึกโซน หลุบเลา ๕ หมู่ (ม.๑,๒,๑๐,๑๑,๑๕)	๑,๐๐๐,๐๐๐	๑,๐๐๐,๐๐๐	๕,๐๐๐,๐๐๐	๕,๐๐๐,๐๐๐	๕,๐๐๐,๐๐๐	มีน้ำเพียงพอ ในการอุปโภค บริโภค	ประชาชนมีแหล่งน้ำ อุปโภคบริโภค ตลอดปี	อบต.หลุบเลา /กรมทรัพย์/ อบจ./อื่นๆ
			ขุดเจาะบ่อบาดาลน้ำลึกหมู่ ๕	๑,๐๐๐,๐๐๐	๑,๐๐๐,๐๐๐	๑,๐๐๐,๐๐๐	๑,๐๐๐,๐๐๐	๑,๐๐๐,๐๐๐	มีน้ำเพียงพอ ในการอุปโภค บริโภค	ประชาชนมีแหล่งน้ำ อุปโภคบริโภค ตลอดปี	อบต.หลุบเลา /กรมทรัพย์/ อบจ./อื่นๆ
			ขุดเจาะบ่อบาดาลน้ำลึกหมู่ ๗	๑,๐๐๐,๐๐๐	๑,๐๐๐,๐๐๐	๑,๐๐๐,๐๐๐	๑,๐๐๐,๐๐๐	๑,๐๐๐,๐๐๐	มีน้ำเพียงพอ ในการอุปโภค บริโภค	ประชาชนมีแหล่งน้ำ อุปโภคบริโภค ตลอดปี	อบต.หลุบเลา /กรมทรัพย์/ อบจ./อื่นๆ
			ขุดเจาะบ่อบาดาลน้ำลึกหมู่ ๑๒	๑,๐๐๐,๐๐๐	๑,๐๐๐,๐๐๐	๑,๐๐๐,๐๐๐	๑,๐๐๐,๐๐๐	๑,๐๐๐,๐๐๐	มีน้ำเพียงพอ ในการอุปโภค บริโภค	ประชาชนมีแหล่งน้ำ อุปโภคบริโภค ตลอดปี	อบต.หลุบเลา /กรมทรัพย์/ อบจ./อื่นๆ
			ขุดเจาะบ่อบาดาลน้ำลึกหมู่ ๑๔	๑,๐๐๐,๐๐๐	๑,๐๐๐,๐๐๐	๑,๐๐๐,๐๐๐	๑,๐๐๐,๐๐๐	๑,๐๐๐,๐๐๐	มีน้ำเพียงพอ ในการอุปโภค บริโภค	ประชาชนมีแหล่งน้ำ อุปโภคบริโภค ตลอดปี	อบต.หลุบเลา /กรมทรัพย์/ อบจ./อื่นๆ

(ต่อ)

ที่	โครงการ	วัตถุประสงค์	เป้าหมาย (ผลผลิตของโครงการ)	งบประมาณและที่ผ่านมา					ตัวชี้วัด (KPI)	ผลที่คาดว่าจะ ได้รับ	หน่วยงานที่ รับผิดชอบหลัก
				๒๕๖๑ (บาท)	๒๕๖๒ (บาท)	๒๕๖๓ (บาท)	๒๕๖๔ (บาท)	๒๕๖๕ (บาท)			
๘	โครงการขุดเจาะบ่อบาดาลเพื่อการ เกษตร	เพื่อให้มีแหล่งน้ำไว้ใช้ ในการเกษตรอย่างเพียง พอ	ขุดเจาะบ่อบาดาลเพื่อการเกษตร หมู่ที่ ๑	๓๐๐,๐๐๐	๓๐๐,๐๐๐	๓๐๐,๐๐๐	๓๐๐,๐๐๐	๓๐๐,๐๐๐	ร้อยละของ ประชาชนที่ได้ รับประโยชน์	ประชาชนมีแหล่ง น้ำเพื่อการเกษตร เพียงพอ	กองช่าง อบต.หลุบเลา หรือหน่วยงานอื่น
			ขุดเจาะบ่อบาดาลเพื่อการเกษตร หมู่ที่ ๒	๓๐๐,๐๐๐	๓๐๐,๐๐๐	๓๐๐,๐๐๐	๓๐๐,๐๐๐	๓๐๐,๐๐๐	ร้อยละของ ประชาชนที่ได้ รับประโยชน์	ประชาชนมีแหล่ง น้ำเพื่อการเกษตร เพียงพอ	กองช่าง อบต.หลุบเลา หรือหน่วยงานอื่น
			ขุดเจาะบ่อบาดาลเพื่อการเกษตร หมู่ที่ ๓	๓๐๐,๐๐๐	๓๐๐,๐๐๐	๓๐๐,๐๐๐	๓๐๐,๐๐๐	๓๐๐,๐๐๐	ร้อยละของ ประชาชนที่ได้ รับประโยชน์	ประชาชนมีแหล่ง น้ำเพื่อการเกษตร เพียงพอ	กองช่าง อบต.หลุบเลา หรือหน่วยงานอื่น
			ขุดเจาะบ่อบาดาลเพื่อการเกษตร หมู่ที่ ๔	๓๐๐,๐๐๐	๓๐๐,๐๐๐	๓๐๐,๐๐๐	๓๐๐,๐๐๐	๓๐๐,๐๐๐	ร้อยละของ ประชาชนที่ได้ รับประโยชน์	ประชาชนมีแหล่ง น้ำเพื่อการเกษตร เพียงพอ	กองช่าง อบต.หลุบเลา หรือหน่วยงานอื่น
			ขุดเจาะบ่อบาดาลเพื่อการเกษตร หมู่ที่ ๕	๓๐๐,๐๐๐	๓๐๐,๐๐๐	๓๐๐,๐๐๐	๓๐๐,๐๐๐	๓๐๐,๐๐๐	ร้อยละของ ประชาชนที่ได้ รับประโยชน์	ประชาชนมีแหล่ง น้ำเพื่อการเกษตร เพียงพอ	กองช่าง อบต.หลุบเลา หรือหน่วยงานอื่น
			ขุดเจาะบ่อบาดาลเพื่อการเกษตร หมู่ที่ ๖	๓๐๐,๐๐๐	๓๐๐,๐๐๐	๓๐๐,๐๐๐	๓๐๐,๐๐๐	๓๐๐,๐๐๐	ร้อยละของ ประชาชนที่ได้ รับประโยชน์	ประชาชนมีแหล่ง น้ำเพื่อการเกษตร เพียงพอ	กองช่าง อบต.หลุบเลา หรือหน่วยงานอื่น
			ขุดเจาะบ่อบาดาลเพื่อการเกษตร หมู่ที่ ๗	๓๐๐,๐๐๐	๓๐๐,๐๐๐	๓๐๐,๐๐๐	๓๐๐,๐๐๐	๓๐๐,๐๐๐	ร้อยละของ ประชาชนที่ได้ รับประโยชน์	ประชาชนมีแหล่ง น้ำเพื่อการเกษตร เพียงพอ	กองช่าง อบต.หลุบเลา หรือหน่วยงานอื่น

(ต่อ)

ที่	โครงการ	วัตถุประสงค์	เป้าหมาย (ผลผลิตของโครงการ)	งบประมาณและที่ผ่านมา					ตัวชี้วัด (KPI)	ผลที่คาดว่าจะ ได้รับ	หน่วยงานที่ รับผิดชอบหลัก
				๒๕๖๑ (บาท)	๒๕๖๒ (บาท)	๒๕๖๓ (บาท)	๒๕๖๔ (บาท)	๒๕๖๕ (บาท)			
			ชุดเจาะบ่อบาดาลเพื่อการเกษตร หมู่ที่ ๘	๓๐๐,๐๐๐	๓๐๐,๐๐๐	๓๐๐,๐๐๐	๓๐๐,๐๐๐	๓๐๐,๐๐๐	ร้อยละของ ประชาชนที่ได้ รับประโยชน์	ประชาชนมีแหล่ง น้ำเพื่อการเกษตร เพียงพอ	กองช่าง อบต.หลุบเลา หรือหน่วยงานอื่น
			ชุดเจาะบ่อบาดาลเพื่อการเกษตร หมู่ที่ ๙	๓๐๐,๐๐๐	๓๐๐,๐๐๐	๓๐๐,๐๐๐	๓๐๐,๐๐๐	๓๐๐,๐๐๐	ร้อยละของ ประชาชนที่ได้ รับประโยชน์	ประชาชนมีแหล่ง น้ำเพื่อการเกษตร เพียงพอ	กองช่าง อบต.หลุบเลา หรือหน่วยงานอื่น
			ชุดเจาะบ่อบาดาลเพื่อการเกษตร หมู่ที่ ๑๐	๓๐๐,๐๐๐	๓๐๐,๐๐๐	๓๐๐,๐๐๐	๓๐๐,๐๐๐	๓๐๐,๐๐๐	ร้อยละของ ประชาชนที่ได้ รับประโยชน์	ประชาชนมีแหล่ง น้ำเพื่อการเกษตร เพียงพอ	กองช่าง อบต.หลุบเลา หรือหน่วยงานอื่น
			ชุดเจาะบ่อบาดาลเพื่อการเกษตร หมู่ที่ ๑๑	๓๐๐,๐๐๐	๓๐๐,๐๐๐	๓๐๐,๐๐๐	๓๐๐,๐๐๐	๓๐๐,๐๐๐	ร้อยละของ ประชาชนที่ได้ รับประโยชน์	ประชาชนมีแหล่ง น้ำเพื่อการเกษตร เพียงพอ	กองช่าง อบต.หลุบเลา หรือหน่วยงานอื่น
			ชุดเจาะบ่อบาดาลเพื่อการเกษตร หมู่ที่ ๑๒	๓๐๐,๐๐๐	๓๐๐,๐๐๐	๓๐๐,๐๐๐	๓๐๐,๐๐๐	๓๐๐,๐๐๐	ร้อยละของ ประชาชนที่ได้ รับประโยชน์	ประชาชนมีแหล่ง น้ำเพื่อการเกษตร เพียงพอ	กองช่าง อบต.หลุบเลา หรือหน่วยงานอื่น
			ชุดเจาะบ่อบาดาลเพื่อการเกษตร หมู่ที่ ๑๓	๓๐๐,๐๐๐	๓๐๐,๐๐๐	๓๐๐,๐๐๐	๓๐๐,๐๐๐	๓๐๐,๐๐๐	ร้อยละของ ประชาชนที่ได้ รับประโยชน์	ประชาชนมีแหล่ง น้ำเพื่อการเกษตร เพียงพอ	กองช่าง อบต.หลุบเลา หรือหน่วยงานอื่น
			ชุดเจาะบ่อบาดาลเพื่อการเกษตร หมู่ที่ ๑๔	๓๐๐,๐๐๐	๓๐๐,๐๐๐	๓๐๐,๐๐๐	๓๐๐,๐๐๐	๓๐๐,๐๐๐	ร้อยละของ ประชาชนที่ได้ รับประโยชน์	ประชาชนมีแหล่ง น้ำเพื่อการเกษตร เพียงพอ	กองช่าง อบต.หลุบเลา หรือหน่วยงานอื่น

(ต่อ)

ที่	โครงการ	วัตถุประสงค์	เป้าหมาย (ผลผลิตของโครงการ)	งบประมาณและที่ผ่านมา					ตัวชี้วัด (KPI)	ผลที่คาดว่าจะ ได้รับ	หน่วยงานที่ รับผิดชอบหลัก
				๒๕๖๑ (บาท)	๒๕๖๒ (บาท)	๒๕๖๓ (บาท)	๒๕๖๔ (บาท)	๒๕๖๕ (บาท)			
			ชุดเจาะบ่อบาดาลเพื่อการเกษตร หมู่ที่ ๑๕	๓๐๐,๐๐๐	๓๐๐,๐๐๐	๓๐๐,๐๐๐	๓๐๐,๐๐๐	๓๐๐,๐๐๐	ร้อยละของ ประชาชนที่ได้ รับประโยชน์	ประชาชนมีแหล่ง น้ำเพื่อการเกษตร เพียงพอ	กองช่าง อบต.หลุบเลา หรือหน่วยงานอื่น
๙	โครงการขุดลอก ลำห้วย หนอง คลอง สระ สาธารณะ บึง อ่างเก็บน้ำ เพื่ออุปโภค-บริโภค และเพื่อ การเกษตร	เพื่อกักเก็บน้ำไว้ใช้ใน ฤดูแล้งและไม่ให้เกิดน้ำ ท่วมขัง	ขุดลอก ลำห้วย หนอง คลอง สระ สาธารณะ บึง อ่างเก็บน้ำ หมู่ที่ ๑	๕๐๐,๐๐๐	๕๐๐,๐๐๐	๕๐๐,๐๐๐	๕๐๐,๐๐๐	๕๐๐,๐๐๐	ร้อยละของ ประชาชนที่ได้ รับประโยชน์	ประชาชนมีแหล่ง น้ำใช้อุปโภค บริโภคเพียงพอ	กองช่าง อบต.หลุบเลา หรือหน่วยงานอื่น
			ขุดลอก ลำห้วย หนอง คลอง สระ สาธารณะ บึง อ่างเก็บน้ำ หมู่ที่ ๒	๕๐๐,๐๐๐	๕๐๐,๐๐๐	๕๐๐,๐๐๐	๕๐๐,๐๐๐	๕๐๐,๐๐๐	ร้อยละของ ประชาชนที่ได้ รับประโยชน์	ประชาชนมีแหล่ง น้ำใช้อุปโภค บริโภคเพียงพอ	กองช่าง อบต.หลุบเลา หรือหน่วยงานอื่น
			ขุดลอก ลำห้วย หนอง คลอง สระ สาธารณะ บึง อ่างเก็บน้ำ หมู่ที่ ๓	๕๐๐,๐๐๐	๕๐๐,๐๐๐	๕๐๐,๐๐๐	๕๐๐,๐๐๐	๕๐๐,๐๐๐	ร้อยละของ ประชาชนที่ได้ รับประโยชน์	ประชาชนมีแหล่ง น้ำใช้อุปโภค บริโภคเพียงพอ	กองช่าง อบต.หลุบเลา หรือหน่วยงานอื่น
			ขุดลอก ลำห้วย หนอง คลอง สระ สาธารณะ บึง อ่างเก็บน้ำ หมู่ที่ ๔	๕๐๐,๐๐๐	๕๐๐,๐๐๐	๕๐๐,๐๐๐	๕๐๐,๐๐๐	๕๐๐,๐๐๐	ร้อยละของ ประชาชนที่ได้ รับประโยชน์	ประชาชนมีแหล่ง น้ำใช้อุปโภค บริโภคเพียงพอ	กองช่าง อบต.หลุบเลา หรือหน่วยงานอื่น
			ขุดลอก ลำห้วย หนอง คลอง สระ สาธารณะ บึง อ่างเก็บน้ำ หมู่ที่ ๕	๕๐๐,๐๐๐	๕๐๐,๐๐๐	๕๐๐,๐๐๐	๕๐๐,๐๐๐	๕๐๐,๐๐๐	ร้อยละของ ประชาชนที่ได้ รับประโยชน์	ประชาชนมีแหล่ง น้ำใช้อุปโภค บริโภคเพียงพอ	กองช่าง อบต.หลุบเลา หรือหน่วยงานอื่น
			ขุดลอก ลำห้วย หนอง คลอง สระ สาธารณะ บึง อ่างเก็บน้ำ หมู่ที่ ๖	๕๐๐,๐๐๐	๕๐๐,๐๐๐	๕๐๐,๐๐๐	๕๐๐,๐๐๐	๕๐๐,๐๐๐	ร้อยละของ ประชาชนที่ได้ รับประโยชน์	ประชาชนมีแหล่ง น้ำใช้อุปโภค บริโภคเพียงพอ	กองช่าง อบต.หลุบเลา หรือหน่วยงานอื่น
			ขุดลอก ลำห้วย หนอง คลอง สระ สาธารณะ บึง อ่างเก็บน้ำ หมู่ที่ ๖	๕๐๐,๐๐๐	๕๐๐,๐๐๐	๕๐๐,๐๐๐	๕๐๐,๐๐๐	๕๐๐,๐๐๐	ร้อยละของ ประชาชนที่ได้ รับประโยชน์	ประชาชนมีแหล่ง น้ำใช้อุปโภค บริโภคเพียงพอ	กองช่าง อบต.หลุบเลา หรือหน่วยงานอื่น

(ต่อ)

ที่	โครงการ	วัตถุประสงค์	เป้าหมาย (ผลผลิตของโครงการ)	งบประมาณและที่ผ่านมา					ตัวชี้วัด (KPI)	ผลที่คาดว่าจะ ได้รับ	หน่วยงานที่ รับผิดชอบหลัก
				๒๕๖๑ (บาท)	๒๕๖๒ (บาท)	๒๕๖๓ (บาท)	๒๕๖๔ (บาท)	๒๕๖๕ (บาท)			
			ขุดลอก ลำห้วย หนอง คลอง สระ สารธารณะ บึง อ่างเก็บน้ำ หมู่ที่ ๗	๕๐๐,๐๐๐	๕๐๐,๐๐๐	๕๐๐,๐๐๐	๕๐๐,๐๐๐	๕๐๐,๐๐๐	ร้อยละของ ประชาชนที่ได้ รับประโยชน์	ประชาชนมีแหล่ง น้ำใช้อุปโภค บริโภคเพียงพอ	กองช่าง อบต.หลุบเลา หรือหน่วยงานอื่น
			ขุดลอก ลำห้วย หนอง คลอง สระ สารธารณะ บึง อ่างเก็บน้ำ หมู่ที่ ๘	๕๐๐,๐๐๐	๕๐๐,๐๐๐	๕๐๐,๐๐๐	๕๐๐,๐๐๐	๕๐๐,๐๐๐	ร้อยละของ ประชาชนที่ได้ รับประโยชน์	ประชาชนมีแหล่ง น้ำใช้อุปโภค บริโภคเพียงพอ	กองช่าง อบต.หลุบเลา หรือหน่วยงานอื่น
			ขุดลอก ลำห้วย หนอง คลอง สระ สารธารณะ บึง อ่างเก็บน้ำ หมู่ที่ ๙	๕๐๐,๐๐๐	๕๐๐,๐๐๐	๕๐๐,๐๐๐	๕๐๐,๐๐๐	๕๐๐,๐๐๐	ร้อยละของ ประชาชนที่ได้ รับประโยชน์	ประชาชนมีแหล่ง น้ำใช้อุปโภค บริโภคเพียงพอ	กองช่าง อบต.หลุบเลา หรือหน่วยงานอื่น
			ขุดลอก ลำห้วย หนอง คลอง สระ สารธารณะ บึง อ่างเก็บน้ำ หมู่ที่ ๑๐	๕๐๐,๐๐๐	๕๐๐,๐๐๐	๕๐๐,๐๐๐	๕๐๐,๐๐๐	๕๐๐,๐๐๐	ร้อยละของ ประชาชนที่ได้ รับประโยชน์	ประชาชนมีแหล่ง น้ำใช้อุปโภค บริโภคเพียงพอ	กองช่าง อบต.หลุบเลา หรือหน่วยงานอื่น
			ขุดลอก ลำห้วย หนอง คลอง สระ สารธารณะ บึง อ่างเก็บน้ำ หมู่ที่ ๑๑	๕๐๐,๐๐๐	๕๐๐,๐๐๐	๕๐๐,๐๐๐	๕๐๐,๐๐๐	๕๐๐,๐๐๐	ร้อยละของ ประชาชนที่ได้ รับประโยชน์	ประชาชนมีแหล่ง น้ำใช้อุปโภค บริโภคเพียงพอ	กองช่าง อบต.หลุบเลา หรือหน่วยงานอื่น
			ขุดลอก ลำห้วย หนอง คลอง สระ สารธารณะ บึง อ่างเก็บน้ำ หมู่ที่ ๑๒	๕๐๐,๐๐๐	๕๐๐,๐๐๐	๕๐๐,๐๐๐	๕๐๐,๐๐๐	๕๐๐,๐๐๐	ร้อยละของ ประชาชนที่ได้ รับประโยชน์	ประชาชนมีแหล่ง น้ำใช้อุปโภค บริโภคเพียงพอ	กองช่าง อบต.หลุบเลา หรือหน่วยงานอื่น
			ขุดลอก ลำห้วย หนอง คลอง สระ สารธารณะ บึง อ่างเก็บน้ำ หมู่ที่ ๑๓	๕๐๐,๐๐๐	๕๐๐,๐๐๐	๕๐๐,๐๐๐	๕๐๐,๐๐๐	๕๐๐,๐๐๐	ร้อยละของ ประชาชนที่ได้ รับประโยชน์	ประชาชนมีแหล่ง น้ำใช้อุปโภค บริโภคเพียงพอ	กองช่าง อบต.หลุบเลา หรือหน่วยงานอื่น

(ต่อ)

ที่	โครงการ	วัตถุประสงค์	เป้าหมาย (ผลผลิตของโครงการ)	งบประมาณและที่ผ่านมา					ตัวชี้วัด (KPI)	ผลที่คาดว่าจะ ได้รับ	หน่วยงานที่ รับผิดชอบหลัก
				๒๕๖๑ (บาท)	๒๕๖๒ (บาท)	๒๕๖๓ (บาท)	๒๕๖๔ (บาท)	๒๕๖๕ (บาท)			
			ขุดลอก ลำห้วย นหนอง คลอง สระ สารธารณะ บึง อ่างเก็บน้ำ หมู่ที่ ๑๔	๕๐๐,๐๐๐	๕๐๐,๐๐๐	๕๐๐,๐๐๐	๕๐๐,๐๐๐	๕๐๐,๐๐๐	ร้อยละของ ประชาชนที่ได้ รับประโยชน์	ประชาชนมีแหล่ง น้ำใช้อุปโภค บริโภคเพียงพอ	กองช่าง อบต.หลุบเลา หรือหน่วยงานอื่น
			ขุดลอก ลำห้วย นหนอง คลอง สระ สารธารณะ บึง อ่างเก็บน้ำ หมู่ที่ ๑๕	๕๐๐,๐๐๐	๕๐๐,๐๐๐	๕๐๐,๐๐๐	๕๐๐,๐๐๐	๕๐๐,๐๐๐	ร้อยละของ ประชาชนที่ได้ รับประโยชน์	ประชาชนมีแหล่ง น้ำใช้อุปโภค บริโภคเพียงพอ	กองช่าง อบต.หลุบเลา หรือหน่วยงานอื่น
๑๐	โครงการขุดสระเพื่อการเกษตร	เพื่อกักเก็บน้ำไว้ใช้ ในการเกษตร	ขุดสระ หมู่ที่ ๑	๕๐๐,๐๐๐	๕๐๐,๐๐๐	๕๐๐,๐๐๐	๕๐๐,๐๐๐	๕๐๐,๐๐๐	ปริมาณน้ำที่ กักเก็บ	ประชาชนมี สระกักเก็บน้ำ ไว้ใช้ในการเกษตร	กองช่าง อบต.หลุบเลา หรือหน่วยงานอื่น
			ขุดสระ หมู่ที่ ๒	๕๐๐,๐๐๐	๕๐๐,๐๐๐	๕๐๐,๐๐๐	๕๐๐,๐๐๐	๕๐๐,๐๐๐	ปริมาณน้ำที่ กักเก็บ	ประชาชนมี สระกักเก็บน้ำ ไว้ใช้ในการเกษตร	กองช่าง อบต.หลุบเลา หรือหน่วยงานอื่น
			ขุดสระ หมู่ที่ ๓	๕๐๐,๐๐๐	๕๐๐,๐๐๐	๕๐๐,๐๐๐	๕๐๐,๐๐๐	๕๐๐,๐๐๐	ปริมาณน้ำที่ กักเก็บ	ประชาชนมี สระกักเก็บน้ำ ไว้ใช้ในการเกษตร	กองช่าง อบต.หลุบเลา หรือหน่วยงานอื่น
			ขุดสระ หมู่ที่ ๔	๕๐๐,๐๐๐	๕๐๐,๐๐๐	๕๐๐,๐๐๐	๕๐๐,๐๐๐	๕๐๐,๐๐๐	ปริมาณน้ำที่ กักเก็บ	ประชาชนมี สระกักเก็บน้ำ ไว้ใช้ในการเกษตร	กองช่าง อบต.หลุบเลา หรือหน่วยงานอื่น
			ขุดสระ หมู่ที่ ๕	๕๐๐,๐๐๐	๕๐๐,๐๐๐	๕๐๐,๐๐๐	๕๐๐,๐๐๐	๕๐๐,๐๐๐	ปริมาณน้ำที่ กักเก็บ	ประชาชนมี สระกักเก็บน้ำ ไว้ใช้ในการเกษตร	กองช่าง อบต.หลุบเลา หรือหน่วยงานอื่น

(ต่อ)

ที่	โครงการ	วัตถุประสงค์	เป้าหมาย (ผลผลิตของโครงการ)	งบประมาณและที่ผ่านมา					ตัวชี้วัด (KPI)	ผลที่คาดว่าจะ ได้รับ	หน่วยงานที่ รับผิดชอบหลัก
				๒๕๖๑ (บาท)	๒๕๖๒ (บาท)	๒๕๖๓ (บาท)	๒๕๖๔ (บาท)	๒๕๖๕ (บาท)			
			ชุดสระ หมู่ที่ ๖	๕๐๐,๐๐๐	๕๐๐,๐๐๐	๕๐๐,๐๐๐	๕๐๐,๐๐๐	๕๐๐,๐๐๐	ปริมาณน้ำที่ กักเก็บ	ประชาชนมี สระกักเก็บน้ำ ไว้ใช้ในการเกษตร	กองช่าง อบต.หลุบเลา หรือหน่วยงานอื่น
			ชุดสระ หมู่ที่ ๗	๕๐๐,๐๐๐	๕๐๐,๐๐๐	๕๐๐,๐๐๐	๕๐๐,๐๐๐	๕๐๐,๐๐๐	ปริมาณน้ำที่ กักเก็บ	ประชาชนมี สระกักเก็บน้ำ ไว้ใช้ในการเกษตร	กองช่าง อบต.หลุบเลา หรือหน่วยงานอื่น
			ชุดสระ หมู่ที่ ๘	๕๐๐,๐๐๐	๕๐๐,๐๐๐	๕๐๐,๐๐๐	๕๐๐,๐๐๐	๕๐๐,๐๐๐	ปริมาณน้ำที่ กักเก็บ	ประชาชนมี สระกักเก็บน้ำ ไว้ใช้ในการเกษตร	กองช่าง อบต.หลุบเลา หรือหน่วยงานอื่น
			ชุดสระ หมู่ที่ ๙	๕๐๐,๐๐๐	๕๐๐,๐๐๐	๕๐๐,๐๐๐	๕๐๐,๐๐๐	๕๐๐,๐๐๐	ปริมาณน้ำที่ กักเก็บ	ประชาชนมี สระกักเก็บน้ำ ไว้ใช้ในการเกษตร	กองช่าง อบต.หลุบเลา หรือหน่วยงานอื่น
			ชุดสระ หมู่ที่ ๑๐	๕๐๐,๐๐๐	๕๐๐,๐๐๐	๕๐๐,๐๐๐	๕๐๐,๐๐๐	๕๐๐,๐๐๐	ปริมาณน้ำที่ กักเก็บ	ประชาชนมี สระกักเก็บน้ำ ไว้ใช้ในการเกษตร	กองช่าง อบต.หลุบเลา หรือหน่วยงานอื่น
			ชุดสระ หมู่ที่ ๑๑	๕๐๐,๐๐๐	๕๐๐,๐๐๐	๕๐๐,๐๐๐	๕๐๐,๐๐๐	๕๐๐,๐๐๐	ปริมาณน้ำที่ กักเก็บ	ประชาชนมี สระกักเก็บน้ำ ไว้ใช้ในการเกษตร	กองช่าง อบต.หลุบเลา หรือหน่วยงานอื่น
			ชุดสระ หมู่ที่ ๑๒	๕๐๐,๐๐๐	๕๐๐,๐๐๐	๕๐๐,๐๐๐	๕๐๐,๐๐๐	๕๐๐,๐๐๐	ปริมาณน้ำที่ กักเก็บ	ประชาชนมี สระกักเก็บน้ำ ไว้ใช้ในการเกษตร	กองช่าง อบต.หลุบเลา หรือหน่วยงานอื่น

(ต่อ)

ที่	โครงการ	วัตถุประสงค์	เป้าหมาย (ผลผลิตของโครงการ)	งบประมาณและที่ผ่านมา					ตัวชี้วัด (KPI)	ผลที่คาดว่าจะ ได้รับ	หน่วยงานที่ รับผิดชอบหลัก
				๒๕๖๑ (บาท)	๒๕๖๒ (บาท)	๒๕๖๓ (บาท)	๒๕๖๔ (บาท)	๒๕๖๕ (บาท)			
			ชุดสระหมู่ที่ ๑๓	๕๐๐,๐๐๐	๕๐๐,๐๐๐	๕๐๐,๐๐๐	๕๐๐,๐๐๐	๕๐๐,๐๐๐	ปริมาณน้ำที่ กักเก็บ	ประชาชนมี สระกักเก็บน้ำ ไว้ใช้ในการเกษตร	กองช่าง อบต.หลุบเลา หรือหน่วยงานอื่น
			ชุดสระหมู่ที่ ๑๔	๕๐๐,๐๐๐	๕๐๐,๐๐๐	๕๐๐,๐๐๐	๕๐๐,๐๐๐	๕๐๐,๐๐๐	ปริมาณน้ำที่ กักเก็บ	ประชาชนมี สระกักเก็บน้ำ ไว้ใช้ในการเกษตร	กองช่าง อบต.หลุบเลา หรือหน่วยงานอื่น
			ชุดสระหมู่ที่ ๑๕	๕๐๐,๐๐๐	๕๐๐,๐๐๐	๕๐๐,๐๐๐	๕๐๐,๐๐๐	๕๐๐,๐๐๐	ปริมาณน้ำที่ กักเก็บ	ประชาชนมี สระกักเก็บน้ำ ไว้ใช้ในการเกษตร	กองช่าง อบต.หลุบเลา หรือหน่วยงานอื่น
๑๑	โครงการก่อสร้าง/ซ่อมแซม ฝายน้ำล้น/ฝายชะลอน้ำ	เพื่อป้องกันแก้ไขปัญหา อุทกภัยและป้องกันและ แก้ไขปัญหาภัยแล้ง	ก่อสร้าง/ซ่อมแซม ฝายน้ำล้น/ฝายชะลอน้ำ หมู่ที่ ๑	๓๐๐,๐๐๐	๓๐๐,๐๐๐	๓๐๐,๐๐๐	๓๐๐,๐๐๐	๓๐๐,๐๐๐	มีฝายน้ำล้น/ ฝายชะลอน้ำ	มีฝายกักเก็บน้ำ เพื่อใช้ในการ	กองช่าง อบต.หลุบเลา หรือหน่วยงานอื่น
			ก่อสร้าง/ซ่อมแซม ฝายน้ำล้น/ฝายชะลอน้ำ หมู่ที่ ๒	๓๐๐,๐๐๐	๓๐๐,๐๐๐	๓๐๐,๐๐๐	๓๐๐,๐๐๐	๓๐๐,๐๐๐	มีฝายน้ำล้น/ ฝายชะลอน้ำ	มีฝายกักเก็บน้ำ เพื่อใช้ในการ	กองช่าง อบต.หลุบเลา หรือหน่วยงานอื่น
			ก่อสร้าง/ซ่อมแซม ฝายน้ำล้น/ฝายชะลอน้ำ หมู่ที่ ๓	๓๐๐,๐๐๐	๓๐๐,๐๐๐	๓๐๐,๐๐๐	๓๐๐,๐๐๐	๓๐๐,๐๐๐	มีฝายน้ำล้น/ ฝายชะลอน้ำ	มีฝายกักเก็บน้ำ เพื่อใช้ในการ	กองช่าง อบต.หลุบเลา หรือหน่วยงานอื่น
			ก่อสร้าง/ซ่อมแซม ฝายน้ำล้น/ฝายชะลอน้ำ หมู่ที่ ๔	๓๐๐,๐๐๐	๓๐๐,๐๐๐	๓๐๐,๐๐๐	๓๐๐,๐๐๐	๓๐๐,๐๐๐	มีฝายน้ำล้น/ ฝายชะลอน้ำ	มีฝายกักเก็บน้ำ เพื่อใช้ในการ	กองช่าง อบต.หลุบเลา หรือหน่วยงานอื่น

(ต่อ)

ที่	โครงการ	วัตถุประสงค์	เป้าหมาย (ผลผลิตของโครงการ)	งบประมาณและที่ผ่านมา					ตัวชี้วัด (KPI)	ผลที่คาดว่าจะ ได้รับ	หน่วยงานที่ รับผิดชอบหลัก
				๒๕๖๑ (บาท)	๒๕๖๒ (บาท)	๒๕๖๓ (บาท)	๒๕๖๔ (บาท)	๒๕๖๕ (บาท)			
			ก่อสร้าง/ซ่อมแซม ฝายน้ำล้น/ฝายชะลอน้ำ หมู่ที่ ๕	๓๐๐,๐๐๐	๓๐๐,๐๐๐	๓๐๐,๐๐๐	๓๐๐,๐๐๐	๓๐๐,๐๐๐	มีฝายน้ำล้น/ ฝายชะลอน้ำ	มีฝายกักเก็บน้ำ เพื่อใช้ในการ	กองช่าง อบต.หลุบเลา หรือหน่วยงานอื่น
			ก่อสร้าง/ซ่อมแซม ฝายน้ำล้น/ฝายชะลอน้ำ หมู่ที่ ๖	๓๐๐,๐๐๐	๓๐๐,๐๐๐	๓๐๐,๐๐๐	๓๐๐,๐๐๐	๓๐๐,๐๐๐	มีฝายน้ำล้น/ ฝายชะลอน้ำ	มีฝายกักเก็บน้ำ เพื่อใช้ในการ	กองช่าง อบต.หลุบเลา หรือหน่วยงานอื่น
			ก่อสร้าง/ซ่อมแซม ฝายน้ำล้น/ฝายชะลอน้ำ หมู่ที่ ๗	๓๐๐,๐๐๐	๓๐๐,๐๐๐	๓๐๐,๐๐๐	๓๐๐,๐๐๐	๓๐๐,๐๐๐	มีฝายน้ำล้น/ ฝายชะลอน้ำ	มีฝายกักเก็บน้ำ เพื่อใช้ในการ	กองช่าง อบต.หลุบเลา หรือหน่วยงานอื่น
			ก่อสร้าง/ซ่อมแซม ฝายน้ำล้น/ฝายชะลอน้ำ หมู่ที่ ๘	๓๐๐,๐๐๐	๓๐๐,๐๐๐	๓๐๐,๐๐๐	๓๐๐,๐๐๐	๓๐๐,๐๐๐	มีฝายน้ำล้น/ ฝายชะลอน้ำ	มีฝายกักเก็บน้ำ เพื่อใช้ในการ	กองช่าง อบต.หลุบเลา หรือหน่วยงานอื่น
			ก่อสร้าง/ซ่อมแซม ฝายน้ำล้น/ฝายชะลอน้ำ หมู่ที่ ๙	๓๐๐,๐๐๐	๓๐๐,๐๐๐	๓๐๐,๐๐๐	๓๐๐,๐๐๐	๓๐๐,๐๐๐	มีฝายน้ำล้น/ ฝายชะลอน้ำ	มีฝายกักเก็บน้ำ เพื่อใช้ในการ	กองช่าง อบต.หลุบเลา หรือหน่วยงานอื่น
			ก่อสร้าง/ซ่อมแซม ฝายน้ำล้น/ฝายชะลอน้ำ หมู่ที่ ๑๐	๓๐๐,๐๐๐	๓๐๐,๐๐๐	๓๐๐,๐๐๐	๓๐๐,๐๐๐	๓๐๐,๐๐๐	มีฝายน้ำล้น/ ฝายชะลอน้ำ	มีฝายกักเก็บน้ำ เพื่อใช้ในการ	กองช่าง อบต.หลุบเลา หรือหน่วยงานอื่น
			ก่อสร้าง/ซ่อมแซม ฝายน้ำล้น/ฝายชะลอน้ำ หมู่ที่ ๑๑	๓๐๐,๐๐๐	๓๐๐,๐๐๐	๓๐๐,๐๐๐	๓๐๐,๐๐๐	๓๐๐,๐๐๐	มีฝายน้ำล้น/ ฝายชะลอน้ำ	มีฝายกักเก็บน้ำ เพื่อใช้ในการ	กองช่าง อบต.หลุบเลา หรือหน่วยงานอื่น

(ต่อ)

ที่	โครงการ	วัตถุประสงค์	เป้าหมาย (ผลผลิตของโครงการ)	งบประมาณและที่ผ่านมา					ตัวชี้วัด (KPI)	ผลที่คาดว่าจะ ได้รับ	หน่วยงานที่ รับผิดชอบหลัก
				๒๕๖๑ (บาท)	๒๕๖๒ (บาท)	๒๕๖๓ (บาท)	๒๕๖๔ (บาท)	๒๕๖๕ (บาท)			
			ก่อสร้าง/ซ่อมแซม ฝายน้ำล้น/ฝายชะลอน้ำ หมู่ที่ ๑๒	๓๐๐,๐๐๐	๓๐๐,๐๐๐	๓๐๐,๐๐๐	๓๐๐,๐๐๐	๓๐๐,๐๐๐	มีฝายน้ำล้น/ ฝายชะลอน้ำ	มีฝายกักเก็บน้ำ เพื่อใช้ในการ	กองช่าง อบต.หลุบเลา หรือหน่วยงานอื่น
			ก่อสร้าง/ซ่อมแซม ฝายน้ำล้น/ฝายชะลอน้ำ หมู่ที่ ๑๓	๓๐๐,๐๐๐	๓๐๐,๐๐๐	๓๐๐,๐๐๐	๓๐๐,๐๐๐	๓๐๐,๐๐๐	มีฝายน้ำล้น/ ฝายชะลอน้ำ	มีฝายกักเก็บน้ำ เพื่อใช้ในการ	กองช่าง อบต.หลุบเลา หรือหน่วยงานอื่น
			ก่อสร้าง/ซ่อมแซม ฝายน้ำล้น/ฝายชะลอน้ำ หมู่ที่ ๑๔	๓๐๐,๐๐๐	๓๐๐,๐๐๐	๓๐๐,๐๐๐	๓๐๐,๐๐๐	๓๐๐,๐๐๐	มีฝายน้ำล้น/ ฝายชะลอน้ำ	มีฝายกักเก็บน้ำ เพื่อใช้ในการ	กองช่าง อบต.หลุบเลา หรือหน่วยงานอื่น
			ก่อสร้าง/ซ่อมแซม ฝายน้ำล้น/ฝายชะลอน้ำ หมู่ที่ ๑๕	๓๐๐,๐๐๐	๓๐๐,๐๐๐	๓๐๐,๐๐๐	๓๐๐,๐๐๐	๓๐๐,๐๐๐	มีฝายน้ำล้น/ ฝายชะลอน้ำ	มีฝายกักเก็บน้ำ เพื่อใช้ในการ	กองช่าง อบต.หลุบเลา หรือหน่วยงานอื่น
๑๒	โครงการซ่อมแซมสะพานข้าม ห้วยพันน้อย	เพื่อความสะดวกและ ปลอดภัยในการสัญจร ไป-มา	ซ่อมแซมสะพานข้ามห้วยพันน้อย หมู่ที่ ๑๑	๒๐๐,๐๐๐	๒๐๐,๐๐๐	๕๐๐,๐๐๐	๕๐๐,๐๐๐	๕๐๐,๐๐๐	มีสะพานที่ ปลอดภัยได้ มาตรฐาน	ประชาชนมีความ ปลอดภัยในการ สัญจรไป-มา	กองช่าง อบต.หลุบเลา หรือหน่วยงานอื่น
๑๓	โครงการก่อสร้างสะพานข้ามห้วย ช่วยม	เพื่อความสะดวกและ ปลอดภัยในการสัญจร ไป-มา	ก่อสร้างสะพานข้ามห้วยช่วยม หมู่ที่ ๑๐	๕๐๐,๐๐๐	๕๐๐,๐๐๐	๕๐๐,๐๐๐	๕๐๐,๐๐๐	๕๐๐,๐๐๐	มีสะพานที่ ปลอดภัยได้ มาตรฐาน	ประชาชนมีความ ปลอดภัยในการ สัญจรไป-มา	กองช่าง อบต.หลุบเลา หรือหน่วยงานอื่น
๑๔	โครงการก่อสร้างถนน คสล. ภายในหมู่บ้าน	เพื่อให้ประชาชนมีถนน ที่มีประสิทธิภาพและ ความปลอดภัยมากขึ้น	ก่อสร้างถนน คสล.หมู่ที่ ๑	๕๐๐,๐๐๐	๕๐๐,๐๐๐	๕๐๐,๐๐๐	๕๐๐,๐๐๐	๕๐๐,๐๐๐	การคมนาคม ในชุมชนมีความ ปลอดภัยได้	ประชาชนมีความ สะดวกและ ปลอดภัย	กองช่าง อบต.หลุบเลา หรือหน่วยงานอื่น

(ต่อ)

ที่	โครงการ	วัตถุประสงค์	เป้าหมาย (ผลผลิตของโครงการ)	งบประมาณและที่ผ่านมา					ตัวชี้วัด (KPI)	ผลที่คาดว่าจะ ได้รับ	หน่วยงานที่ รับผิดชอบหลัก
				๒๕๖๑ (บาท)	๒๕๖๒ (บาท)	๒๕๖๓ (บาท)	๒๕๖๔ (บาท)	๒๕๖๕ (บาท)			
			ก่อสร้างถนน คสล.หมู่ที่ ๒	๕๐๐,๐๐๐	๕๐๐,๐๐๐	๕๐๐,๐๐๐	๕๐๐,๐๐๐	๕๐๐,๐๐๐	การคมนาคม ในชุมชนมีความ ปลอดภัยได้	ประชาชนมีความ สะดวกและ ปลอดภัย	กองช่าง อบต.หลุบเลา หรือหน่วยงานอื่น
			ก่อสร้างถนน คสล.หมู่ที่ ๓	๕๐๐,๐๐๐	๕๐๐,๐๐๐	๕๐๐,๐๐๐	๕๐๐,๐๐๐	๕๐๐,๐๐๐	การคมนาคม ในชุมชนมีความ ปลอดภัยได้	ประชาชนมีความ สะดวกและ ปลอดภัย	กองช่าง อบต.หลุบเลา หรือหน่วยงานอื่น
			ก่อสร้างถนน คสล.หมู่ที่ ๔	๕๐๐,๐๐๐	๕๐๐,๐๐๐	๕๐๐,๐๐๐	๕๐๐,๐๐๐	๕๐๐,๐๐๐	การคมนาคม ในชุมชนมีความ ปลอดภัยได้	ประชาชนมีความ สะดวกและ ปลอดภัย	กองช่าง อบต.หลุบเลา หรือหน่วยงานอื่น
			ก่อสร้างถนน คสล.หมู่ที่ ๕	๕๐๐,๐๐๐	๕๐๐,๐๐๐	๕๐๐,๐๐๐	๕๐๐,๐๐๐	๕๐๐,๐๐๐	การคมนาคม ในชุมชนมีความ ปลอดภัยได้	ประชาชนมีความ สะดวกและ ปลอดภัย	กองช่าง อบต.หลุบเลา หรือหน่วยงานอื่น
			ก่อสร้างถนน คสล.หมู่ที่ ๖	๕๐๐,๐๐๐	๕๐๐,๐๐๐	๕๐๐,๐๐๐	๕๐๐,๐๐๐	๕๐๐,๐๐๐	การคมนาคม ในชุมชนมีความ ปลอดภัยได้	ประชาชนมีความ สะดวกและ ปลอดภัย	กองช่าง อบต.หลุบเลา หรือหน่วยงานอื่น
			ก่อสร้างถนน คสล.หมู่ที่ ๗	๕๐๐,๐๐๐	๕๐๐,๐๐๐	๕๐๐,๐๐๐	๕๐๐,๐๐๐	๕๐๐,๐๐๐	การคมนาคม ในชุมชนมีความ ปลอดภัยได้	ประชาชนมีความ สะดวกและ ปลอดภัย	กองช่าง อบต.หลุบเลา หรือหน่วยงานอื่น
			ก่อสร้างถนน คสล.หมู่ที่ ๘	๕๐๐,๐๐๐	๕๐๐,๐๐๐	๕๐๐,๐๐๐	๕๐๐,๐๐๐	๕๐๐,๐๐๐	การคมนาคม ในชุมชนมีความ ปลอดภัยได้	ประชาชนมีความ สะดวกและ ปลอดภัย	กองช่าง อบต.หลุบเลา หรือหน่วยงานอื่น

(ต่อ)

ที่	โครงการ	วัตถุประสงค์	เป้าหมาย (ผลผลิตของโครงการ)	งบประมาณและที่ผ่านมา					ตัวชี้วัด (KPI)	ผลที่คาดว่าจะ ได้รับ	หน่วยงานที่ รับผิดชอบหลัก
				๒๕๖๑ (บาท)	๒๕๖๒ (บาท)	๒๕๖๓ (บาท)	๒๕๖๔ (บาท)	๒๕๖๕ (บาท)			
			ก่อสร้างถนน คสล.หมู่ที่ ๙	๕๐๐,๐๐๐	๕๐๐,๐๐๐	๕๐๐,๐๐๐	๕๐๐,๐๐๐	๕๐๐,๐๐๐	การคมนาคม ในชุมชนมีความ ปลอดภัยได้	ประชาชนมีความ สะดวกและ ปลอดภัย	กองช่าง อบต.หลุบเลา หรือหน่วยงานอื่น
			ก่อสร้างถนน คสล.หมู่ที่ ๑๐	๕๐๐,๐๐๐	๕๐๐,๐๐๐	๕๐๐,๐๐๐	๕๐๐,๐๐๐	๕๐๐,๐๐๐	การคมนาคม ในชุมชนมีความ ปลอดภัยได้	ประชาชนมีความ สะดวกและ ปลอดภัย	กองช่าง อบต.หลุบเลา หรือหน่วยงานอื่น
			ก่อสร้างถนน คสล.หมู่ที่ ๑๑	๕๐๐,๐๐๐	๕๐๐,๐๐๐	๕๐๐,๐๐๐	๕๐๐,๐๐๐	๕๐๐,๐๐๐	การคมนาคม ในชุมชนมีความ ปลอดภัยได้	ประชาชนมีความ สะดวกและ ปลอดภัย	กองช่าง อบต.หลุบเลา หรือหน่วยงานอื่น
			ก่อสร้างถนน คสล.หมู่ที่ ๑๒	๕๐๐,๐๐๐	๕๐๐,๐๐๐	๕๐๐,๐๐๐	๕๐๐,๐๐๐	๕๐๐,๐๐๐	การคมนาคม ในชุมชนมีความ ปลอดภัยได้	ประชาชนมีความ สะดวกและ ปลอดภัย	กองช่าง อบต.หลุบเลา หรือหน่วยงานอื่น
			ก่อสร้างถนน คสล.หมู่ที่ ๑๓	๕๐๐,๐๐๐	๕๐๐,๐๐๐	๕๐๐,๐๐๐	๕๐๐,๐๐๐	๕๐๐,๐๐๐	การคมนาคม ในชุมชนมีความ ปลอดภัยได้	ประชาชนมีความ สะดวกและ ปลอดภัย	กองช่าง อบต.หลุบเลา หรือหน่วยงานอื่น
			ก่อสร้างถนน คสล.หมู่ที่ ๑๔	๕๐๐,๐๐๐	๕๐๐,๐๐๐	๕๐๐,๐๐๐	๕๐๐,๐๐๐	๕๐๐,๐๐๐	การคมนาคม ในชุมชนมีความ ปลอดภัยได้	ประชาชนมีความ สะดวกและ ปลอดภัย	กองช่าง อบต.หลุบเลา หรือหน่วยงานอื่น
			ก่อสร้างถนน คสล.หมู่ที่ ๑๕	๕๐๐,๐๐๐	๕๐๐,๐๐๐	๕๐๐,๐๐๐	๕๐๐,๐๐๐	๕๐๐,๐๐๐	การคมนาคม ในชุมชนมีความ ปลอดภัยได้	ประชาชนมีความ สะดวกและ ปลอดภัย	กองช่าง อบต.หลุบเลา หรือหน่วยงานอื่น

(ต่อ)

ที่	โครงการ	วัตถุประสงค์	เป้าหมาย (ผลผลิตของโครงการ)	งบประมาณและที่ผ่านมา					ตัวชี้วัด (KPI)	ผลที่คาดว่าจะ ได้รับ	หน่วยงานที่ รับผิดชอบหลัก
				๒๕๖๑ (บาท)	๒๕๖๒ (บาท)	๒๕๖๓ (บาท)	๒๕๖๔ (บาท)	๒๕๖๕ (บาท)			
๑๕	โครงการปรับปรุง/ซ่อมแซมฝัองถนน คสล.ภายในหมู่บ้านและระหว่าง หมู่บ้าน	เพื่อให้ประชาชนมีถนน ที่มีประสิทธิภาพและ ความปลอดภัยมากขึ้น	ปรับปรุง/ซ่อมแซมฝัองถนน คสล. หมู่ที่ ๑	๓๐๐,๐๐๐	๓๐๐,๐๐๐	๓๐๐,๐๐๐	๓๐๐,๐๐๐	๓๐๐,๐๐๐	การคมนาคม ในชุมชนมีความ ปลอดภัยได้	ประชาชนมีความ สะดวกและ ปลอดภัย	กองช่าง อบต.หลุบเลา หรือหน่วยงานอื่น
			ปรับปรุง/ซ่อมแซมฝัองถนน คสล. หมู่ที่ ๒	๓๐๐,๐๐๐	๓๐๐,๐๐๐	๓๐๐,๐๐๐	๓๐๐,๐๐๐	๓๐๐,๐๐๐	การคมนาคม ในชุมชนมีความ ปลอดภัยได้	ประชาชนมีความ สะดวกและ ปลอดภัย	กองช่าง อบต.หลุบเลา หรือหน่วยงานอื่น
			ปรับปรุง/ซ่อมแซมฝัองถนน คสล. หมู่ที่ ๓	๓๐๐,๐๐๐	๓๐๐,๐๐๐	๓๐๐,๐๐๐	๓๐๐,๐๐๐	๓๐๐,๐๐๐	การคมนาคม ในชุมชนมีความ ปลอดภัยได้	ประชาชนมีความ สะดวกและ ปลอดภัย	กองช่าง อบต.หลุบเลา หรือหน่วยงานอื่น
			ปรับปรุง/ซ่อมแซมฝัองถนน คสล. หมู่ที่ ๔	๓๐๐,๐๐๐	๓๐๐,๐๐๐	๓๐๐,๐๐๐	๓๐๐,๐๐๐	๓๐๐,๐๐๐	การคมนาคม ในชุมชนมีความ ปลอดภัยได้	ประชาชนมีความ สะดวกและ ปลอดภัย	กองช่าง อบต.หลุบเลา หรือหน่วยงานอื่น
			ปรับปรุง/ซ่อมแซมฝัองถนน คสล. หมู่ที่ ๕	๓๐๐,๐๐๐	๓๐๐,๐๐๐	๓๐๐,๐๐๐	๓๐๐,๐๐๐	๓๐๐,๐๐๐	การคมนาคม ในชุมชนมีความ ปลอดภัยได้	ประชาชนมีความ สะดวกและ ปลอดภัย	กองช่าง อบต.หลุบเลา หรือหน่วยงานอื่น
			ปรับปรุง/ซ่อมแซมฝัองถนน คสล. หมู่ที่ ๖	๓๐๐,๐๐๐	๓๐๐,๐๐๐	๓๐๐,๐๐๐	๓๐๐,๐๐๐	๓๐๐,๐๐๐	การคมนาคม ในชุมชนมีความ ปลอดภัยได้	ประชาชนมีความ สะดวกและ ปลอดภัย	กองช่าง อบต.หลุบเลา หรือหน่วยงานอื่น
			ปรับปรุง/ซ่อมแซมฝัองถนน คสล. หมู่ที่ ๗	๓๐๐,๐๐๐	๓๐๐,๐๐๐	๓๐๐,๐๐๐	๓๐๐,๐๐๐	๓๐๐,๐๐๐	การคมนาคม ในชุมชนมีความ ปลอดภัยได้	ประชาชนมีความ สะดวกและ ปลอดภัย	กองช่าง อบต.หลุบเลา หรือหน่วยงานอื่น

(ต่อ)

ที่	โครงการ	วัตถุประสงค์	เป้าหมาย (ผลผลิตของโครงการ)	งบประมาณและที่ผ่านมา					ตัวชี้วัด (KPI)	ผลที่คาดว่าจะ ได้รับ	หน่วยงานที่ รับผิดชอบหลัก
				๒๕๖๑ (บาท)	๒๕๖๒ (บาท)	๒๕๖๓ (บาท)	๒๕๖๔ (บาท)	๒๕๖๕ (บาท)			
			ปรับปรุง/ซ่อมแซมฝิวถนน คสล. หมู่ที่ ๘	๓๐๐,๐๐๐	๓๐๐,๐๐๐	๓๐๐,๐๐๐	๓๐๐,๐๐๐	๓๐๐,๐๐๐	การคมนาคม ในชุมชนมีความ ปลอดภัยได้	ประชาชนมีความ สะดวกและ ปลอดภัย	กองช่าง อบต.หลุบเลา หรือหน่วยงานอื่น
			ปรับปรุง/ซ่อมแซมฝิวถนน คสล. หมู่ที่ ๙	๓๐๐,๐๐๐	๓๐๐,๐๐๐	๓๐๐,๐๐๐	๓๐๐,๐๐๐	๓๐๐,๐๐๐	การคมนาคม ในชุมชนมีความ ปลอดภัยได้	ประชาชนมีความ สะดวกและ ปลอดภัย	กองช่าง อบต.หลุบเลา หรือหน่วยงานอื่น
			ปรับปรุง/ซ่อมแซมฝิวถนน คสล. หมู่ที่ ๑๐	๓๐๐,๐๐๐	๓๐๐,๐๐๐	๓๐๐,๐๐๐	๓๐๐,๐๐๐	๓๐๐,๐๐๐	การคมนาคม ในชุมชนมีความ ปลอดภัยได้	ประชาชนมีความ สะดวกและ ปลอดภัย	กองช่าง อบต.หลุบเลา หรือหน่วยงานอื่น
			ปรับปรุง/ซ่อมแซมฝิวถนน คสล. หมู่ที่ ๑๑	๓๐๐,๐๐๐	๓๐๐,๐๐๐	๓๐๐,๐๐๐	๓๐๐,๐๐๐	๓๐๐,๐๐๐	การคมนาคม ในชุมชนมีความ ปลอดภัยได้	ประชาชนมีความ สะดวกและ ปลอดภัย	กองช่าง อบต.หลุบเลา หรือหน่วยงานอื่น
			ปรับปรุง/ซ่อมแซมฝิวถนน คสล. หมู่ที่ ๑๒	๓๐๐,๐๐๐	๓๐๐,๐๐๐	๓๐๐,๐๐๐	๓๐๐,๐๐๐	๓๐๐,๐๐๐	การคมนาคม ในชุมชนมีความ ปลอดภัยได้	ประชาชนมีความ สะดวกและ ปลอดภัย	กองช่าง อบต.หลุบเลา หรือหน่วยงานอื่น
			ปรับปรุง/ซ่อมแซมฝิวถนน คสล. หมู่ที่ ๑๓	๓๐๐,๐๐๐	๓๐๐,๐๐๐	๓๐๐,๐๐๐	๓๐๐,๐๐๐	๓๐๐,๐๐๐	การคมนาคม ในชุมชนมีความ ปลอดภัยได้	ประชาชนมีความ สะดวกและ ปลอดภัย	กองช่าง อบต.หลุบเลา หรือหน่วยงานอื่น
			ปรับปรุง/ซ่อมแซมฝิวถนน คสล. หมู่ที่ ๑๔	๓๐๐,๐๐๐	๓๐๐,๐๐๐	๓๐๐,๐๐๐	๓๐๐,๐๐๐	๓๐๐,๐๐๐	การคมนาคม ในชุมชนมีความ ปลอดภัยได้	ประชาชนมีความ สะดวกและ ปลอดภัย	กองช่าง อบต.หลุบเลา หรือหน่วยงานอื่น

(ต่อ)

ที่	โครงการ	วัตถุประสงค์	เป้าหมาย (ผลผลิตของโครงการ)	งบประมาณและที่ผ่านมา					ตัวชี้วัด (KPI)	ผลที่คาดว่าจะ ได้รับ	หน่วยงานที่ รับผิดชอบหลัก
				๒๕๖๑ (บาท)	๒๕๖๒ (บาท)	๒๕๖๓ (บาท)	๒๕๖๔ (บาท)	๒๕๖๕ (บาท)			
			ปรับปรุง/ซ่อมแซมผิวถนน คสล. หมู่ที่ ๑๕	๓๐๐,๐๐๐	๓๐๐,๐๐๐	๓๐๐,๐๐๐	๓๐๐,๐๐๐	๓๐๐,๐๐๐	การคมนาคม ในชุมชนมีความ ปลอดภัยได้	ประชาชนมีความ สะดวกและ ปลอดภัย	กองช่าง อบต.หลุบเลา หรือหน่วยงานอื่น
๑๖	โครงการก่อสร้าง/ปรับปรุง/ซ่อมแซม /ขยายไหล่ทางถนนลูกรัง เพื่อการเกษตร	เพื่อให้ประชาชนมีถนน ลูกรังที่มีประสิทธิภาพ ในการขนส่งผลผลิตเกษตร	ก่อสร้าง/ปรับปรุง/ซ่อมแซม /ขยายไหล่ทางถนนลูกรัง หมู่ที่ ๑	๕๐๐,๐๐๐	๕๐๐,๐๐๐	๕๐๐,๐๐๐	๕๐๐,๐๐๐	๕๐๐,๐๐๐	ความสะดวกใน การขนส่งสินค้า ทางการเกษตร	ประชาชนมีความ สะดวกและ ปลอดภัย	กองช่าง อบต.หลุบเลา หรือหน่วยงานอื่น
			ก่อสร้าง/ปรับปรุง/ซ่อมแซม /ขยายไหล่ทางถนนลูกรัง หมู่ที่ ๒	๕๐๐,๐๐๐	๕๐๐,๐๐๐	๕๐๐,๐๐๐	๕๐๐,๐๐๐	๕๐๐,๐๐๐	ความสะดวกใน การขนส่งสินค้า ทางการเกษตร	ประชาชนมีความ สะดวกและ ปลอดภัย	กองช่าง อบต.หลุบเลา หรือหน่วยงานอื่น
			ก่อสร้าง/ปรับปรุง/ซ่อมแซม /ขยายไหล่ทางถนนลูกรัง หมู่ที่ ๓	๕๐๐,๐๐๐	๕๐๐,๐๐๐	๕๐๐,๐๐๐	๕๐๐,๐๐๐	๕๐๐,๐๐๐	ความสะดวกใน การขนส่งสินค้า ทางการเกษตร	ประชาชนมีความ สะดวกและ ปลอดภัย	กองช่าง อบต.หลุบเลา หรือหน่วยงานอื่น
			ก่อสร้าง/ปรับปรุง/ซ่อมแซม /ขยายไหล่ทางถนนลูกรัง หมู่ที่ ๔	๕๐๐,๐๐๐	๕๐๐,๐๐๐	๕๐๐,๐๐๐	๕๐๐,๐๐๐	๕๐๐,๐๐๐	ความสะดวกใน การขนส่งสินค้า ทางการเกษตร	ประชาชนมีความ สะดวกและ ปลอดภัย	กองช่าง อบต.หลุบเลา หรือหน่วยงานอื่น
			ก่อสร้าง/ปรับปรุง/ซ่อมแซม /ขยายไหล่ทางถนนลูกรัง หมู่ที่ ๕	๕๐๐,๐๐๐	๕๐๐,๐๐๐	๕๐๐,๐๐๐	๕๐๐,๐๐๐	๕๐๐,๐๐๐	ความสะดวกใน การขนส่งสินค้า ทางการเกษตร	ประชาชนมีความ สะดวกและ ปลอดภัย	กองช่าง อบต.หลุบเลา หรือหน่วยงานอื่น
			ก่อสร้าง/ปรับปรุง/ซ่อมแซม /ขยายไหล่ทางถนนลูกรัง หมู่ที่ ๖	๕๐๐,๐๐๐	๕๐๐,๐๐๐	๕๐๐,๐๐๐	๕๐๐,๐๐๐	๕๐๐,๐๐๐	ความสะดวกใน การขนส่งสินค้า ทางการเกษตร	ประชาชนมีความ สะดวกและ ปลอดภัย	กองช่าง อบต.หลุบเลา หรือหน่วยงานอื่น
			ก่อสร้าง/ปรับปรุง/ซ่อมแซม /ขยายไหล่ทางถนนลูกรัง หมู่ที่ ๖	๕๐๐,๐๐๐	๕๐๐,๐๐๐	๕๐๐,๐๐๐	๕๐๐,๐๐๐	๕๐๐,๐๐๐	ความสะดวกใน การขนส่งสินค้า ทางการเกษตร	ประชาชนมีความ สะดวกและ ปลอดภัย	กองช่าง อบต.หลุบเลา หรือหน่วยงานอื่น

(ต่อ)

ที่	โครงการ	วัตถุประสงค์	เป้าหมาย (ผลผลิตของโครงการ)	งบประมาณและที่ผ่านมา					ตัวชี้วัด (KPI)	ผลที่คาดว่าจะ ได้รับ	หน่วยงานที่ รับผิดชอบหลัก
				๒๕๖๑ (บาท)	๒๕๖๒ (บาท)	๒๕๖๓ (บาท)	๒๕๖๔ (บาท)	๒๕๖๕ (บาท)			
			ก่อสร้าง/ปรับปรุง/ซ่อมแซม /ขยายไหล่ทางถนนลูกรัง หมู่ที่ ๗	๕๐๐,๐๐๐	๕๐๐,๐๐๐	๕๐๐,๐๐๐	๕๐๐,๐๐๐	๕๐๐,๐๐๐	ความสะดวกใน การขนส่งสินค้า ทางการเกษตร	ประชาชนมีความ สะดวกและ ปลอดภัย	กองช่าง อบต.หลุบเลา หรือหน่วยงานอื่น
			ก่อสร้าง/ปรับปรุง/ซ่อมแซม /ขยายไหล่ทางถนนลูกรัง หมู่ที่ ๘	๕๐๐,๐๐๐	๕๐๐,๐๐๐	๕๐๐,๐๐๐	๕๐๐,๐๐๐	๕๐๐,๐๐๐	ความสะดวกใน การขนส่งสินค้า ทางการเกษตร	ประชาชนมีความ สะดวกและ ปลอดภัย	กองช่าง อบต.หลุบเลา หรือหน่วยงานอื่น
			ก่อสร้าง/ปรับปรุง/ซ่อมแซม /ขยายไหล่ทางถนนลูกรัง หมู่ที่ ๙	๕๐๐,๐๐๐	๕๐๐,๐๐๐	๕๐๐,๐๐๐	๕๐๐,๐๐๐	๕๐๐,๐๐๐	ความสะดวกใน การขนส่งสินค้า ทางการเกษตร	ประชาชนมีความ สะดวกและ ปลอดภัย	กองช่าง อบต.หลุบเลา หรือหน่วยงานอื่น
			ก่อสร้าง/ปรับปรุง/ซ่อมแซม /ขยายไหล่ทางถนนลูกรัง หมู่ที่ ๑๐	๕๐๐,๐๐๐	๕๐๐,๐๐๐	๕๐๐,๐๐๐	๕๐๐,๐๐๐	๕๐๐,๐๐๐	ความสะดวกใน การขนส่งสินค้า ทางการเกษตร	ประชาชนมีความ สะดวกและ ปลอดภัย	กองช่าง อบต.หลุบเลา หรือหน่วยงานอื่น
			ก่อสร้าง/ปรับปรุง/ซ่อมแซม /ขยายไหล่ทางถนนลูกรัง หมู่ที่ ๑๑	๕๐๐,๐๐๐	๕๐๐,๐๐๐	๕๐๐,๐๐๐	๕๐๐,๐๐๐	๕๐๐,๐๐๐	ความสะดวกใน การขนส่งสินค้า ทางการเกษตร	ประชาชนมีความ สะดวกและ ปลอดภัย	กองช่าง อบต.หลุบเลา หรือหน่วยงานอื่น
			ก่อสร้าง/ปรับปรุง/ซ่อมแซม /ขยายไหล่ทางถนนลูกรัง หมู่ที่ ๑๒	๕๐๐,๐๐๐	๕๐๐,๐๐๐	๕๐๐,๐๐๐	๕๐๐,๐๐๐	๕๐๐,๐๐๐	ความสะดวกใน การขนส่งสินค้า ทางการเกษตร	ประชาชนมีความ สะดวกและ ปลอดภัย	กองช่าง อบต.หลุบเลา หรือหน่วยงานอื่น
			ก่อสร้าง/ปรับปรุง/ซ่อมแซม /ขยายไหล่ทางถนนลูกรัง หมู่ที่ ๑๓	๕๐๐,๐๐๐	๕๐๐,๐๐๐	๕๐๐,๐๐๐	๕๐๐,๐๐๐	๕๐๐,๐๐๐	ความสะดวกใน การขนส่งสินค้า ทางการเกษตร	ประชาชนมีความ สะดวกและ ปลอดภัย	กองช่าง อบต.หลุบเลา หรือหน่วยงานอื่น

(ต่อ)

ที่	โครงการ	วัตถุประสงค์	เป้าหมาย (ผลผลิตของโครงการ)	งบประมาณและที่ผ่านมา					ตัวชี้วัด (KPI)	ผลที่คาดว่าจะ ได้รับ	หน่วยงานที่ รับผิดชอบหลัก
				๒๕๖๑ (บาท)	๒๕๖๒ (บาท)	๒๕๖๓ (บาท)	๒๕๖๔ (บาท)	๒๕๖๕ (บาท)			
			ก่อสร้าง/ปรับปรุง/ซ่อมแซม /ขยายไหล่ทางถนนลูกรัง หมู่ที่ ๑๔	๕๐๐,๐๐๐	๕๐๐,๐๐๐	๕๐๐,๐๐๐	๕๐๐,๐๐๐	๕๐๐,๐๐๐	ความสะดวกใน การขนส่งสินค้า ทางการเกษตร	ประชาชนมีความ สะดวกและ ปลอดภัย	กองช่าง อบต.หลุบเลา หรือหน่วยงานอื่น
			ก่อสร้าง/ปรับปรุง/ซ่อมแซม /ขยายไหล่ทางถนนลูกรัง หมู่ที่ ๑๕	๕๐๐,๐๐๐	๕๐๐,๐๐๐	๕๐๐,๐๐๐	๕๐๐,๐๐๐	๕๐๐,๐๐๐	ความสะดวกใน การขนส่งสินค้า ทางการเกษตร	ประชาชนมีความ สะดวกและ ปลอดภัย	กองช่าง อบต.หลุบเลา หรือหน่วยงานอื่น
๑๗	โครงการขยายไหล่ทางถนน คสล. ภายในหมู่บ้านและระหว่างหมู่บ้าน	เพื่อทำให้การคมนาคม สะดวกและปลอดภัย	ขยายไหล่ทางถนน คสล. หมู่ที่ ๑	๕๐๐,๐๐๐	๕๐๐,๐๐๐	๕๐๐,๐๐๐	๕๐๐,๐๐๐	๕๐๐,๐๐๐	การคมนาคม ในชุมชนมีความ ปลอดภัยได้	ประชาชนปลอดภัย อุบัติเหตุ	กองช่าง อบต.หลุบเลา หรือหน่วยงานอื่น
			ขยายไหล่ทางถนน คสล. หมู่ที่ ๒	๕๐๐,๐๐๐	๕๐๐,๐๐๐	๕๐๐,๐๐๐	๕๐๐,๐๐๐	๕๐๐,๐๐๐	การคมนาคม ในชุมชนมีความ ปลอดภัยได้	ประชาชนปลอดภัย อุบัติเหตุ	กองช่าง อบต.หลุบเลา หรือหน่วยงานอื่น
			ขยายไหล่ทางถนน คสล. หมู่ที่ ๓	๕๐๐,๐๐๐	๕๐๐,๐๐๐	๕๐๐,๐๐๐	๕๐๐,๐๐๐	๕๐๐,๐๐๐	การคมนาคม ในชุมชนมีความ ปลอดภัยได้	ประชาชนปลอดภัย อุบัติเหตุ	กองช่าง อบต.หลุบเลา หรือหน่วยงานอื่น
			ขยายไหล่ทางถนน คสล. หมู่ที่ ๔	๕๐๐,๐๐๐	๕๐๐,๐๐๐	๕๐๐,๐๐๐	๕๐๐,๐๐๐	๕๐๐,๐๐๐	การคมนาคม ในชุมชนมีความ ปลอดภัยได้	ประชาชนปลอดภัย อุบัติเหตุ	กองช่าง อบต.หลุบเลา หรือหน่วยงานอื่น
			ขยายไหล่ทางถนน คสล. หมู่ที่ ๕	๕๐๐,๐๐๐	๕๐๐,๐๐๐	๕๐๐,๐๐๐	๕๐๐,๐๐๐	๕๐๐,๐๐๐	การคมนาคม ในชุมชนมีความ ปลอดภัยได้	ประชาชนปลอดภัย อุบัติเหตุ	กองช่าง อบต.หลุบเลา หรือหน่วยงานอื่น

(ต่อ)

ที่	โครงการ	วัตถุประสงค์	เป้าหมาย (ผลผลิตของโครงการ)	งบประมาณและที่ผ่านมา					ตัวชี้วัด (KPI)	ผลที่คาดว่าจะ ได้รับ	หน่วยงานที่ รับผิดชอบหลัก
				๒๕๖๑ (บาท)	๒๕๖๒ (บาท)	๒๕๖๓ (บาท)	๒๕๖๔ (บาท)	๒๕๖๕ (บาท)			
			ขยายไหล่ทางถนน คสล. หมู่ที่ ๖	๕๐๐,๐๐๐	๕๐๐,๐๐๐	๕๐๐,๐๐๐	๕๐๐,๐๐๐	๕๐๐,๐๐๐	การคมนาคม ในชุมชนมีความ ปลอดภัยได้	ประชาชนปลอดภัย อุบัติเหตุ	กองช่าง อบต.หลุบเลา หรือหน่วยงานอื่น
			ขยายไหล่ทางถนน คสล. หมู่ที่ ๗	๕๐๐,๐๐๐	๕๐๐,๐๐๐	๕๐๐,๐๐๐	๕๐๐,๐๐๐	๕๐๐,๐๐๐	การคมนาคม ในชุมชนมีความ ปลอดภัยได้	ประชาชนปลอดภัย อุบัติเหตุ	กองช่าง อบต.หลุบเลา หรือหน่วยงานอื่น
			ขยายไหล่ทางถนน คสล. หมู่ที่ ๘	๕๐๐,๐๐๐	๕๐๐,๐๐๐	๕๐๐,๐๐๐	๕๐๐,๐๐๐	๕๐๐,๐๐๐	การคมนาคม ในชุมชนมีความ ปลอดภัยได้	ประชาชนปลอดภัย อุบัติเหตุ	กองช่าง อบต.หลุบเลา หรือหน่วยงานอื่น
			ขยายไหล่ทางถนน คสล. หมู่ที่ ๙	๕๐๐,๐๐๐	๕๐๐,๐๐๐	๕๐๐,๐๐๐	๕๐๐,๐๐๐	๕๐๐,๐๐๐	การคมนาคม ในชุมชนมีความ ปลอดภัยได้	ประชาชนปลอดภัย อุบัติเหตุ	กองช่าง อบต.หลุบเลา หรือหน่วยงานอื่น
			ขยายไหล่ทางถนน คสล. หมู่ที่ ๑๐	๕๐๐,๐๐๐	๕๐๐,๐๐๐	๕๐๐,๐๐๐	๕๐๐,๐๐๐	๕๐๐,๐๐๐	การคมนาคม ในชุมชนมีความ ปลอดภัยได้	ประชาชนปลอดภัย อุบัติเหตุ	กองช่าง อบต.หลุบเลา หรือหน่วยงานอื่น
			ขยายไหล่ทางถนน คสล. หมู่ที่ ๑๑	๕๐๐,๐๐๐	๕๐๐,๐๐๐	๕๐๐,๐๐๐	๕๐๐,๐๐๐	๕๐๐,๐๐๐	การคมนาคม ในชุมชนมีความ ปลอดภัยได้	ประชาชนปลอดภัย อุบัติเหตุ	กองช่าง อบต.หลุบเลา หรือหน่วยงานอื่น
			ขยายไหล่ทางถนน คสล. หมู่ที่ ๑๒	๕๐๐,๐๐๐	๕๐๐,๐๐๐	๕๐๐,๐๐๐	๕๐๐,๐๐๐	๕๐๐,๐๐๐	การคมนาคม ในชุมชนมีความ ปลอดภัยได้	ประชาชนปลอดภัย อุบัติเหตุ	กองช่าง อบต.หลุบเลา หรือหน่วยงานอื่น

(ต่อ)

ที่	โครงการ	วัตถุประสงค์	เป้าหมาย (ผลผลิตของโครงการ)	งบประมาณและที่ผ่านมา					ตัวชี้วัด (KPI)	ผลที่คาดว่าจะ ได้รับ	หน่วยงานที่ รับผิดชอบหลัก
				๒๕๖๑ (บาท)	๒๕๖๒ (บาท)	๒๕๖๓ (บาท)	๒๕๖๔ (บาท)	๒๕๖๕ (บาท)			
			ขยายไหล่ทางถนน คสล. หมู่ที่ ๑๓	๕๐๐,๐๐๐	๕๐๐,๐๐๐	๕๐๐,๐๐๐	๕๐๐,๐๐๐	๕๐๐,๐๐๐	การคมนาคม ในชุมชนมีความ ปลอดภัยได้	ประชาชนปลอดภัย อุบัติเหตุ	กองช่าง อบต.หลุบเลา หรือหน่วยงานอื่น
			ขยายไหล่ทางถนน คสล. หมู่ที่ ๑๔	๕๐๐,๐๐๐	๕๐๐,๐๐๐	๕๐๐,๐๐๐	๕๐๐,๐๐๐	๕๐๐,๐๐๐	การคมนาคม ในชุมชนมีความ ปลอดภัยได้	ประชาชนปลอดภัย อุบัติเหตุ	กองช่าง อบต.หลุบเลา หรือหน่วยงานอื่น
			ขยายไหล่ทางถนน คสล. หมู่ที่ ๑๕	๕๐๐,๐๐๐	๕๐๐,๐๐๐	๕๐๐,๐๐๐	๕๐๐,๐๐๐	๕๐๐,๐๐๐	การคมนาคม ในชุมชนมีความ ปลอดภัยได้	ประชาชนปลอดภัย อุบัติเหตุ	กองช่าง อบต.หลุบเลา หรือหน่วยงานอื่น
๑๘	โครงการขยายไหล่ทางถนนดิน	เพื่อความสะดวกในการ ขนส่งผลผลิตทางการเกษตร	ขยายไหล่ทางถนนดินหมู่ที่ ๑	๓๐๐,๐๐๐	๓๐๐,๐๐๐	๓๐๐,๐๐๐	๓๐๐,๐๐๐	๓๐๐,๐๐๐	ความสะดวกใน คมนาคม	ประชาชนมีความ สะดวกในการขน สินค้าทางการเกษตร	กองช่าง อบต.หลุบเลา หรือหน่วยงานอื่น
๑๙	โครงการจัดซื้อ/ปรับปรุง/ซ่อมแซม /ขยายหอกระจายข่าวและเสียงตาม สายภายในหมู่บ้าน	เพื่อให้การประชา- สัมพันธ์ข่าวสารใน หมู่บ้านชัดเจนและทั่วถึง	จัดซื้อ/ปรับปรุง/ซ่อมแซม/ขยาย หอกระจายข่าวและเสียงตามสาย หมู่ที่ ๑	๒๐๐,๐๐๐	๒๐๐,๐๐๐	๒๐๐,๐๐๐	๒๐๐,๐๐๐	๒๐๐,๐๐๐	ร้อยละความ พึงพอใจของ ประชาชน	ประชาชนได้รับ ข่าวสารที่ชัดเจน	กองช่าง อบต.หลุบเลา หรือหน่วยงานอื่น
			จัดซื้อ/ปรับปรุง/ซ่อมแซม/ขยาย หอกระจายข่าวและเสียงตามสาย หมู่ที่ ๒	๒๐๐,๐๐๐	๒๐๐,๐๐๐	๒๐๐,๐๐๐	๒๐๐,๐๐๐	๒๐๐,๐๐๐	ร้อยละความ พึงพอใจของ ประชาชน	ประชาชนได้รับ ข่าวสารที่ชัดเจน	กองช่าง อบต.หลุบเลา หรือหน่วยงานอื่น
			จัดซื้อ/ปรับปรุง/ซ่อมแซม/ขยาย หอกระจายข่าวและเสียงตามสาย หมู่ที่ ๓	๒๐๐,๐๐๐	๒๐๐,๐๐๐	๒๐๐,๐๐๐	๒๐๐,๐๐๐	๒๐๐,๐๐๐	ร้อยละความ พึงพอใจของ ประชาชน	ประชาชนได้รับ ข่าวสารที่ชัดเจน	กองช่าง อบต.หลุบเลา หรือหน่วยงานอื่น

(ต่อ)

ที่	โครงการ	วัตถุประสงค์	เป้าหมาย (ผลผลิตของโครงการ)	งบประมาณและที่ผ่านมา					ตัวชี้วัด (KPI)	ผลที่คาดว่าจะ ได้รับ	หน่วยงานที่ รับผิดชอบหลัก
				๒๕๖๑ (บาท)	๒๕๖๒ (บาท)	๒๕๖๓ (บาท)	๒๕๖๔ (บาท)	๒๕๖๕ (บาท)			
			จัดซื้อ/ปรับปรุง/ซ่อมแซม/ขยาย หอกระจายข่าวและเสียงตามสาย หมู่ที่ ๔	๒๐๐,๐๐๐	๒๐๐,๐๐๐	๒๐๐,๐๐๐	๒๐๐,๐๐๐	๒๐๐,๐๐๐	ร้อยละความ พึงพอใจของ ประชาชน	ประชาชนได้รับ ข่าวสารที่ชัดเจน	กองช่าง อบต.หลุบเลา หรือหน่วยงานอื่น
			จัดซื้อ/ปรับปรุง/ซ่อมแซม/ขยาย หอกระจายข่าวและเสียงตามสาย หมู่ที่ ๕	๒๐๐,๐๐๐	๒๐๐,๐๐๐	๒๐๐,๐๐๐	๒๐๐,๐๐๐	๒๐๐,๐๐๐	ร้อยละความ พึงพอใจของ ประชาชน	ประชาชนได้รับ ข่าวสารที่ชัดเจน	กองช่าง อบต.หลุบเลา หรือหน่วยงานอื่น
			จัดซื้อ/ปรับปรุง/ซ่อมแซม/ขยาย หอกระจายข่าวและเสียงตามสาย หมู่ที่ ๖	๒๐๐,๐๐๐	๒๐๐,๐๐๐	๒๐๐,๐๐๐	๒๐๐,๐๐๐	๒๐๐,๐๐๐	ร้อยละความ พึงพอใจของ ประชาชน	ประชาชนได้รับ ข่าวสารที่ชัดเจน	กองช่าง อบต.หลุบเลา หรือหน่วยงานอื่น
			จัดซื้อ/ปรับปรุง/ซ่อมแซม/ขยาย หอกระจายข่าวและเสียงตามสาย หมู่ที่ ๗	๒๐๐,๐๐๐	๒๐๐,๐๐๐	๒๐๐,๐๐๐	๒๐๐,๐๐๐	๒๐๐,๐๐๐	ร้อยละความ พึงพอใจของ ประชาชน	ประชาชนได้รับ ข่าวสารที่ชัดเจน	กองช่าง อบต.หลุบเลา หรือหน่วยงานอื่น
			จัดซื้อ/ปรับปรุง/ซ่อมแซม/ขยาย หอกระจายข่าวและเสียงตามสาย หมู่ที่ ๘	๒๐๐,๐๐๐	๒๐๐,๐๐๐	๒๐๐,๐๐๐	๒๐๐,๐๐๐	๒๐๐,๐๐๐	ร้อยละความ พึงพอใจของ ประชาชน	ประชาชนได้รับ ข่าวสารที่ชัดเจน	กองช่าง อบต.หลุบเลา หรือหน่วยงานอื่น
			จัดซื้อ/ปรับปรุง/ซ่อมแซม/ขยาย หอกระจายข่าวและเสียงตามสาย หมู่ที่ ๙	๒๐๐,๐๐๐	๒๐๐,๐๐๐	๒๐๐,๐๐๐	๒๐๐,๐๐๐	๒๐๐,๐๐๐	ร้อยละความ พึงพอใจของ ประชาชน	ประชาชนได้รับ ข่าวสารที่ชัดเจน	กองช่าง อบต.หลุบเลา หรือหน่วยงานอื่น
			จัดซื้อ/ปรับปรุง/ซ่อมแซม/ขยาย หอกระจายข่าวและเสียงตามสาย หมู่ที่ ๑๐	๒๐๐,๐๐๐	๒๐๐,๐๐๐	๒๐๐,๐๐๐	๒๐๐,๐๐๐	๒๐๐,๐๐๐	ร้อยละความ พึงพอใจของ ประชาชน	ประชาชนได้รับ ข่าวสารที่ชัดเจน	กองช่าง อบต.หลุบเลา หรือหน่วยงานอื่น

(ต่อ)

ที่	โครงการ	วัตถุประสงค์	เป้าหมาย (ผลผลิตของโครงการ)	งบประมาณและที่ผ่านมา					ตัวชี้วัด (KPI)	ผลที่คาดว่าจะ ได้รับ	หน่วยงานที่ รับผิดชอบหลัก
				๒๕๖๑ (บาท)	๒๕๖๒ (บาท)	๒๕๖๓ (บาท)	๒๕๖๔ (บาท)	๒๕๖๕ (บาท)			
			จัดซื้อ/ปรับปรุง/ซ่อมแซม/ขยาย หอกระจายข่าวและเสียงตามสาย หมู่ที่ ๑๑	๒๐๐,๐๐๐	๒๐๐,๐๐๐	๒๐๐,๐๐๐	๒๐๐,๐๐๐	๒๐๐,๐๐๐	ร้อยละความ พึงพอใจของ ประชาชน	ประชาชนได้รับ ข่าวสารที่ชัดเจน	กองช่าง อบต.หลุบเลา หรือหน่วยงานอื่น
			จัดซื้อ/ปรับปรุง/ซ่อมแซม/ขยาย หอกระจายข่าวและเสียงตามสาย หมู่ที่ ๑๒	๒๐๐,๐๐๐	๒๐๐,๐๐๐	๒๐๐,๐๐๐	๒๐๐,๐๐๐	๒๐๐,๐๐๐	ร้อยละความ พึงพอใจของ ประชาชน	ประชาชนได้รับ ข่าวสารที่ชัดเจน	กองช่าง อบต.หลุบเลา หรือหน่วยงานอื่น
			จัดซื้อ/ปรับปรุง/ซ่อมแซม/ขยาย หอกระจายข่าวและเสียงตามสาย หมู่ที่ ๑๓	๒๐๐,๐๐๐	๒๐๐,๐๐๐	๒๐๐,๐๐๐	๒๐๐,๐๐๐	๒๐๐,๐๐๐	ร้อยละความ พึงพอใจของ ประชาชน	ประชาชนได้รับ ข่าวสารที่ชัดเจน	กองช่าง อบต.หลุบเลา หรือหน่วยงานอื่น
			จัดซื้อ/ปรับปรุง/ซ่อมแซม/ขยาย หอกระจายข่าวและเสียงตามสาย หมู่ที่ ๑๔	๒๐๐,๐๐๐	๒๐๐,๐๐๐	๒๐๐,๐๐๐	๒๐๐,๐๐๐	๒๐๐,๐๐๐	ร้อยละความ พึงพอใจของ ประชาชน	ประชาชนได้รับ ข่าวสารที่ชัดเจน	กองช่าง อบต.หลุบเลา หรือหน่วยงานอื่น
			จัดซื้อ/ปรับปรุง/ซ่อมแซม/ขยาย หอกระจายข่าวและเสียงตามสาย หมู่ที่ ๑๕	๒๐๐,๐๐๐	๒๐๐,๐๐๐	๒๐๐,๐๐๐	๒๐๐,๐๐๐	๒๐๐,๐๐๐	ร้อยละความ พึงพอใจของ ประชาชน	ประชาชนได้รับ ข่าวสารที่ชัดเจน	กองช่าง อบต.หลุบเลา หรือหน่วยงานอื่น
๒๐	โครงการขยายเขตไฟฟ้าพร้อมหม้อ แปลงสู่พื้นที่การเกษตร	เพื่อให้ประชาชนมีไฟฟ้า ใช้ในพื้นที่ยังการเกษตร	อุดหนุนการไฟฟ้าส่วนภูมิภาค สาขาภูพานติดตั้งและขยายแนวเขตไฟฟ้า เพื่อการเกษตร จำนวน ๑๕ หมู่บ้าน	๗๐๐,๐๐๐	๗๐๐,๐๐๐	๗๐๐,๐๐๐	๗๐๐,๐๐๐	๗๐๐,๐๐๐	ประชาชนได้ รับประโยชน์	ครัวเรือนมีไฟฟ้า ใช้เพื่อการเกษตร	กองช่าง อบต.หลุบเลา หรือหน่วยงานอื่น
๒๑	โครงการติดตั้งไฟฟ้าส่องสว่างภายในหมู่บ้าน	เพื่อให้ประชาชนมีความ ปลอดภัยในชีวิตและ ทรัพย์สิน	อุดหนุนการไฟฟ้าส่วนภูมิภาค สาขาภูพานติดตั้งไฟฟ้าส่องสว่าง ภายในหมู่บ้านจำนวน ๑๕ หมู่	๓๐๐,๐๐๐	๓๐๐,๐๐๐	๓๐๐,๐๐๐	๓๐๐,๐๐๐	๓๐๐,๐๐๐	ประชาชนได้ รับประโยชน์	ประชาชนมีความ ปลอดภัยในชีวิต และทรัพย์สิน	กองช่าง อบต.หลุบเลา หรือหน่วยงานอื่น

(ต่อ)

ที่	โครงการ	วัตถุประสงค์	เป้าหมาย (ผลผลิตของโครงการ)	งบประมาณและที่ผ่านมา					ตัวชี้วัด (KPI)	ผลที่คาดว่าจะ ได้รับ	หน่วยงานที่ รับผิดชอบหลัก
				๒๕๖๑ (บาท)	๒๕๖๒ (บาท)	๒๕๖๓ (บาท)	๒๕๖๔ (บาท)	๒๕๖๕ (บาท)			
๒๒	โครงการซ่อมแซมไฟฟ้า ส่องสว่างสาธารณะ	-เพื่อให้ประชาชนมีความ ปลอดภัยในชีวิตทรัพย์สิน -ทางสาธารณะมีไฟฟ้าส่องสว่าง	ซ่อมแซมไฟฟ้าส่องสว่างสาธารณะ ในเขตพื้นที่ตำบลหุบเสลา	๒๐๐,๐๐๐	๒๐๐,๐๐๐	๒๐๐,๐๐๐	๒๐๐,๐๐๐	๒๐๐,๐๐๐	ประชาชนได้ รับประโยชน์	ประชาชนมีความ ปลอดภัยในชีวิต และทรัพย์สิน	กองช่าง อบต.หุบเสลา หรือหน่วยงานอื่น
๒๓	โครงการก่อสร้าง/ต่อเติม/ซ่อมแซม ศาลาประชาคม	เพื่อใช้เป็นสถานที่ในการ จัดกิจกรรมต่างๆ	ก่อสร้าง/ต่อเติม/ซ่อมแซม ศาลาประชาคม หมู่ที่ ๑	๕๐๐,๐๐๐	๕๐๐,๐๐๐	๕๐๐,๐๐๐	๕๐๐,๐๐๐	๕๐๐,๐๐๐	ร้อยละความ พึงพอใจของ ประชาชน	ประชาชนมี สถานที่ในการ จัดกิจกรรม	กองช่าง อบต.หุบเสลา หรือหน่วยงานอื่น
			ก่อสร้าง/ต่อเติม/ซ่อมแซม ศาลาประชาคม หมู่ที่ ๔	๕๐๐,๐๐๐	๕๐๐,๐๐๐	๕๐๐,๐๐๐	๕๐๐,๐๐๐	๕๐๐,๐๐๐	ร้อยละความ พึงพอใจของ ประชาชน	ประชาชนมี สถานที่ในการ จัดกิจกรรม	กองช่าง อบต.หุบเสลา หรือหน่วยงานอื่น
			ก่อสร้าง/ต่อเติม/ซ่อมแซม ศาลาประชาคม หมู่ที่ ๕	๕๐๐,๐๐๐	๕๐๐,๐๐๐	๕๐๐,๐๐๐	๕๐๐,๐๐๐	๕๐๐,๐๐๐	ร้อยละความ พึงพอใจของ ประชาชน	ประชาชนมี สถานที่ในการ จัดกิจกรรม	กองช่าง อบต.หุบเสลา หรือหน่วยงานอื่น
			ก่อสร้าง/ต่อเติม/ซ่อมแซม ศาลาประชาคม หมู่ที่ ๖	๕๐๐,๐๐๐	๕๐๐,๐๐๐	๕๐๐,๐๐๐	๕๐๐,๐๐๐	๕๐๐,๐๐๐	ร้อยละความ พึงพอใจของ ประชาชน	ประชาชนมี สถานที่ในการ จัดกิจกรรม	กองช่าง อบต.หุบเสลา หรือหน่วยงานอื่น
			ก่อสร้าง/ต่อเติม/ซ่อมแซม ศาลาประชาคม หมู่ที่ ๑๒	๕๐๐,๐๐๐	๕๐๐,๐๐๐	๕๐๐,๐๐๐	๕๐๐,๐๐๐	๕๐๐,๐๐๐	ร้อยละความ พึงพอใจของ ประชาชน	ประชาชนมี สถานที่ในการ จัดกิจกรรม	กองช่าง อบต.หุบเสลา หรือหน่วยงานอื่น
			ก่อสร้าง/ต่อเติม/ซ่อมแซม ศาลาประชาคม หมู่ที่ ๑๕	๕๐๐,๐๐๐	๕๐๐,๐๐๐	๕๐๐,๐๐๐	๕๐๐,๐๐๐	๕๐๐,๐๐๐	ร้อยละความ พึงพอใจของ ประชาชน	ประชาชนมี สถานที่ในการ จัดกิจกรรม	กองช่าง อบต.หุบเสลา หรือหน่วยงานอื่น

(ต่อ)

ที่	โครงการ	วัตถุประสงค์	เป้าหมาย (ผลผลิตของโครงการ)	งบประมาณและที่ผ่านมา					ตัวชี้วัด (KPI)	ผลที่คาดว่าจะ ได้รับ	หน่วยงานที่ รับผิดชอบหลัก
				๒๕๖๑ (บาท)	๒๕๖๒ (บาท)	๒๕๖๓ (บาท)	๒๕๖๔ (บาท)	๒๕๖๕ (บาท)			
๒๔	โครงการก่อสร้างเมรุพร้อมศาลา พักญาติ	เพื่อให้มีสถานที่รองรับ การประกอบพิธี ฌาปนกิจศพ	ก่อสร้างเมรุพร้อมศาลาพักญาติ หมู่ที่ ๘	๒,๐๐๐,๐๐๐	๒,๐๐๐,๐๐๐	๒,๐๐๐,๐๐๐	๒,๐๐๐,๐๐๐	๒,๐๐๐,๐๐๐	ประชาชนได้ รับความสะดวก	ประชาชนมี สถานที่ในการ ประกอบพิธีฯ	กองช่าง อบต.หลุบเลา หรือหน่วยงานอื่น
			ก่อสร้างเมรุพร้อมศาลาพักญาติ หมู่ที่ ๑๑	๒,๐๐๐,๐๐๐	๒,๐๐๐,๐๐๐	๒,๐๐๐,๐๐๐	๒,๐๐๐,๐๐๐	๒,๐๐๐,๐๐๐	ประชาชนได้ รับความสะดวก	ประชาชนมี สถานที่ในการ ประกอบพิธีฯ	กองช่าง อบต.หลุบเลา หรือหน่วยงานอื่น
			ก่อสร้างเมรุพร้อมศาลาพักญาติ หมู่ที่ ๑๓	๒,๐๐๐,๐๐๐	๒,๐๐๐,๐๐๐	๒,๐๐๐,๐๐๐	๒,๐๐๐,๐๐๐	๒,๐๐๐,๐๐๐	ประชาชนได้ รับความสะดวก	ประชาชนมี สถานที่ในการ ประกอบพิธีฯ	กองช่าง อบต.หลุบเลา หรือหน่วยงานอื่น
๒๕	โครงการต่อเติม/ซ่อมแซมศาลา พักญาติ	เพื่อให้มีสถานที่ในการ ประกอบพิธีฯ	ต่อเติม/ซ่อมแซมศาลาพักญาติ หมู่ที่ ๓	๓๐๐,๐๐๐	๓๐๐,๐๐๐	๕๐๐,๐๐๐	๕๐๐,๐๐๐	๕๐๐,๐๐๐	ประชาชนได้ รับความสะดวก	ประชาชนมี สถานที่ในการ ประกอบพิธีฯ	กองช่าง อบต.หลุบเลา หรือหน่วยงานอื่น
			ต่อเติม/ซ่อมแซมศาลาพักญาติ หมู่ที่ ๔	๓๐๐,๐๐๐	๓๐๐,๐๐๐	๕๐๐,๐๐๐	๕๐๐,๐๐๐	๕๐๐,๐๐๐	ประชาชนได้ รับความสะดวก	ประชาชนมี สถานที่ในการ ประกอบพิธีฯ	กองช่าง อบต.หลุบเลา หรือหน่วยงานอื่น
			ต่อเติม/ซ่อมแซมศาลาพักญาติ หมู่ที่ ๕	๓๐๐,๐๐๐	๓๐๐,๐๐๐	๕๐๐,๐๐๐	๕๐๐,๐๐๐	๕๐๐,๐๐๐	ประชาชนได้ รับความสะดวก	ประชาชนมี สถานที่ในการ ประกอบพิธีฯ	กองช่าง อบต.หลุบเลา หรือหน่วยงานอื่น
			ต่อเติม/ซ่อมแซมศาลาพักญาติ หมู่ที่ ๖	๓๐๐,๐๐๐	๓๐๐,๐๐๐	๕๐๐,๐๐๐	๕๐๐,๐๐๐	๕๐๐,๐๐๐	ประชาชนได้ รับความสะดวก	ประชาชนมี สถานที่ในการ ประกอบพิธีฯ	กองช่าง อบต.หลุบเลา หรือหน่วยงานอื่น

ต่อ

ที่	โครงการ	วัตถุประสงค์	เป้าหมาย (ผลผลิตของโครงการ)	งบประมาณและที่ผ่านมา					ตัวชี้วัด (KPI)	ผลที่คาดว่าจะ ได้รับ	หน่วยงานที่ รับผิดชอบหลัก
				๒๕๖๑ (บาท)	๒๕๖๒ (บาท)	๒๕๖๓ (บาท)	๒๕๖๔ (บาท)	๒๕๖๕ (บาท)			
			ต่อเติม/ซ่อมแซมศาลาพักผ่อน หมู่ที่ ๘	๓๐๐,๐๐๐	๓๐๐,๐๐๐	๕๐๐,๐๐๐	๕๐๐,๐๐๐	๕๐๐,๐๐๐	ประชาชนได้ รับความสะดวก	ประชาชนมี สถานที่ในการ ประกอบพิธีฯ	กองช่าง อบต.หลุบเลา หรือหน่วยงานอื่น
			ต่อเติม/ซ่อมแซมศาลาพักผ่อน หมู่ที่ ๑๓	๓๐๐,๐๐๐	๓๐๐,๐๐๐	๕๐๐,๐๐๐	๕๐๐,๐๐๐	๕๐๐,๐๐๐	ประชาชนได้ รับความสะดวก	ประชาชนมี สถานที่ในการ ประกอบพิธีฯ	กองช่าง อบต.หลุบเลา หรือหน่วยงานอื่น
			ต่อเติม/ซ่อมแซมศาลาพักผ่อน หมู่ที่ ๑๕	๓๐๐,๐๐๐	๓๐๐,๐๐๐	๕๐๐,๐๐๐	๕๐๐,๐๐๐	๕๐๐,๐๐๐	ประชาชนได้ รับความสะดวก	ประชาชนมี สถานที่ในการ ประกอบพิธีฯ	กองช่าง อบต.หลุบเลา หรือหน่วยงานอื่น
๒๖	โครงการปรับปรุง/ซ่อมแซมเมรุ	เพื่อให้สถานที่ประกอบ พิธีฌาปนกิจศพสามารถ พร้อมใช้งาน	ปรับปรุง/ซ่อมแซมเมรุ หมู่ที่ ๓	๓๐๐,๐๐๐	๓๐๐,๐๐๐	๓๐๐,๐๐๐	๓๐๐,๐๐๐	๓๐๐,๐๐๐	ปรับปรุง/ซ่อม แซมได้มาตรฐาน	ประชาชนมีสถานที่ ในการประกอบพิธีฯ ได้มาตรฐานปลอดภัย	กองช่าง อบต.หลุบเลา หรือหน่วยงานอื่น
			ปรับปรุง/ซ่อมแซมเมรุ หมู่ที่ ๔	๓๐๐,๐๐๐	๓๐๐,๐๐๐	๓๐๐,๐๐๐	๓๐๐,๐๐๐	๓๐๐,๐๐๐	ปรับปรุง/ซ่อม แซมได้มาตรฐาน	ประชาชนมีสถานที่ ในการประกอบพิธีฯ ได้มาตรฐานปลอดภัย	กองช่าง อบต.หลุบเลา หรือหน่วยงานอื่น
			ปรับปรุง/ซ่อมแซมเมรุ หมู่ที่ ๕	๓๐๐,๐๐๐	๓๐๐,๐๐๐	๓๐๐,๐๐๐	๓๐๐,๐๐๐	๓๐๐,๐๐๐	ปรับปรุง/ซ่อม แซมได้มาตรฐาน	ประชาชนมีสถานที่ ในการประกอบพิธีฯ ได้มาตรฐานปลอดภัย	กองช่าง อบต.หลุบเลา หรือหน่วยงานอื่น
			ปรับปรุง/ซ่อมแซมเมรุ หมู่ที่ ๖	๓๐๐,๐๐๐	๓๐๐,๐๐๐	๓๐๐,๐๐๐	๓๐๐,๐๐๐	๓๐๐,๐๐๐	ปรับปรุง/ซ่อม แซมได้มาตรฐาน	ประชาชนมีสถานที่ ในการประกอบพิธีฯ ได้มาตรฐานปลอดภัย	กองช่าง อบต.หลุบเลา หรือหน่วยงานอื่น

ต่อ

ที่	โครงการ	วัตถุประสงค์	เป้าหมาย (ผลผลิตของโครงการ)	งบประมาณและที่ผ่านมา					ตัวชี้วัด (KPI)	ผลที่คาดว่าจะ ได้รับ	หน่วยงานที่ รับผิดชอบหลัก
				๒๕๖๑ (บาท)	๒๕๖๒ (บาท)	๒๕๖๓ (บาท)	๒๕๖๔ (บาท)	๒๕๖๕ (บาท)			
			ปรับปรุง/ซ่อมแซมเมรุ หมู่ที่ ๑๕	๓๐๐,๐๐๐	๓๐๐,๐๐๐	๓๐๐,๐๐๐	๓๐๐,๐๐๐	๓๐๐,๐๐๐	ปรับปรุง/ซ่อม แซมได้มาตรฐาน	ประชาชนมีสถานที่ ในการประกอบพิธีฯ ได้มาตรฐานปลอดภัย	กองช่าง อบต.หลุบเลา หรือหน่วยงานอื่น
๒๗	โครงการก่อสร้างลานกีฬาพร้อมจัด ซื้อเครื่องออกกำลังกายและอุปกรณ์ กีฬา	เพื่อให้มีสถานที่ให้ ประชาชนได้ออกกำลังกาย	ก่อสร้างลานกีฬา/จัดซื้ออุปกรณ์ ออกกำลังกายและอุปกรณ์กีฬา หมู่ที่ ๔	๑,๐๐๐,๐๐๐	๑,๐๐๐,๐๐๐	๑,๐๐๐,๐๐๐	๑,๐๐๐,๐๐๐	๑,๐๐๐,๐๐๐	ประชาชนมี สุขภาพที่ดีและ แข็งแรง	มีสถานที่ออกกำลังกาย ลดปัญหา การมั่วสุม	กองช่าง อบต.หลุบเลา หรือหน่วยงานอื่น
			ก่อสร้างลานกีฬา/จัดซื้ออุปกรณ์ ออกกำลังกายและอุปกรณ์กีฬา หมู่ที่ ๕	๑,๐๐๐,๐๐๐	๑,๐๐๐,๐๐๐	๑,๐๐๐,๐๐๐	๑,๐๐๐,๐๐๐	๑,๐๐๐,๐๐๐	ประชาชนมี สุขภาพที่ดีและ แข็งแรง	มีสถานที่ออกกำลังกาย ลดปัญหา การมั่วสุม	กองช่าง อบต.หลุบเลา หรือหน่วยงานอื่น
			ก่อสร้างลานกีฬา/จัดซื้ออุปกรณ์ ออกกำลังกายและอุปกรณ์กีฬา หมู่ที่ ๘	๑,๐๐๐,๐๐๐	๑,๐๐๐,๐๐๐	๑,๐๐๐,๐๐๐	๑,๐๐๐,๐๐๐	๑,๐๐๐,๐๐๐	ประชาชนมี สุขภาพที่ดีและ แข็งแรง	มีสถานที่ออกกำลังกาย ลดปัญหา การมั่วสุม	กองช่าง อบต.หลุบเลา หรือหน่วยงานอื่น
			ก่อสร้างลานกีฬา/จัดซื้ออุปกรณ์ ออกกำลังกายและอุปกรณ์กีฬา หมู่ที่ ๙	๑,๐๐๐,๐๐๐	๑,๐๐๐,๐๐๐	๑,๐๐๐,๐๐๐	๑,๐๐๐,๐๐๐	๑,๐๐๐,๐๐๐	ประชาชนมี สุขภาพที่ดีและ แข็งแรง	มีสถานที่ออกกำลังกาย ลดปัญหา การมั่วสุม	กองช่าง อบต.หลุบเลา หรือหน่วยงานอื่น
			ก่อสร้างลานกีฬา/จัดซื้ออุปกรณ์ ออกกำลังกายและอุปกรณ์กีฬา หมู่ที่ ๑๒	๑,๐๐๐,๐๐๐	๑,๐๐๐,๐๐๐	๑,๐๐๐,๐๐๐	๑,๐๐๐,๐๐๐	๑,๐๐๐,๐๐๐	ประชาชนมี สุขภาพที่ดีและ แข็งแรง	มีสถานที่ออกกำลังกาย ลดปัญหา การมั่วสุม	กองช่าง อบต.หลุบเลา หรือหน่วยงานอื่น
			ก่อสร้างลานกีฬา/จัดซื้ออุปกรณ์ ออกกำลังกายและอุปกรณ์กีฬา หมู่ที่ ๑๓	๑,๐๐๐,๐๐๐	๑,๐๐๐,๐๐๐	๑,๐๐๐,๐๐๐	๑,๐๐๐,๐๐๐	๑,๐๐๐,๐๐๐	ประชาชนมี สุขภาพที่ดีและ แข็งแรง	มีสถานที่ออกกำลังกาย ลดปัญหา การมั่วสุม	กองช่าง อบต.หลุบเลา หรือหน่วยงานอื่น

(ต่อ)

ที่	โครงการ	วัตถุประสงค์	เป้าหมาย (ผลผลิตของโครงการ)	งบประมาณและที่ผ่านมา					ตัวชี้วัด (KPI)	ผลที่คาดว่าจะ ได้รับ	หน่วยงานที่ รับผิดชอบหลัก
				๒๕๖๑ (บาท)	๒๕๖๒ (บาท)	๒๕๖๓ (บาท)	๒๕๖๔ (บาท)	๒๕๖๕ (บาท)			
๒๘	โครงการก่อสร้างตลาดชุมชน	เพื่อให้ประชาชนมี สถานที่แลกเปลี่ยน สินค้าทางการเกษตร	ก่อสร้างตลาดชุมชน หมู่ที่ ๖	๕๐๐,๐๐๐	๕๐๐,๐๐๐	๕๐๐,๐๐๐	๕๐๐,๐๐๐	๕๐๐,๐๐๐	มีสถานที่แลกเปลี่ยนสินค้า เกษตรกร	ประชาชนมีรายได้ เพิ่มมากขึ้น	กองช่าง อบต.หลุบเลา หรือหน่วยงานอื่น
			ก่อสร้างตลาดชุมชน หมู่ที่ ๘	๕๐๐,๐๐๐	๕๐๐,๐๐๐	๕๐๐,๐๐๐	๕๐๐,๐๐๐	๕๐๐,๐๐๐	มีสถานที่แลกเปลี่ยนสินค้า เกษตรกร	ประชาชนมีรายได้ เพิ่มมากขึ้น	กองช่าง อบต.หลุบเลา หรือหน่วยงานอื่น
			ก่อสร้างตลาดชุมชน หมู่ที่ ๑๐	๕๐๐,๐๐๐	๕๐๐,๐๐๐	๕๐๐,๐๐๐	๕๐๐,๐๐๐	๕๐๐,๐๐๐	มีสถานที่แลกเปลี่ยนสินค้า เกษตรกร	ประชาชนมีรายได้ เพิ่มมากขึ้น	กองช่าง อบต.หลุบเลา หรือหน่วยงานอื่น
			ก่อสร้างตลาดชุมชน หมู่ที่ ๑๒	๕๐๐,๐๐๐	๕๐๐,๐๐๐	๕๐๐,๐๐๐	๕๐๐,๐๐๐	๕๐๐,๐๐๐	มีสถานที่แลกเปลี่ยนสินค้า เกษตรกร	ประชาชนมีรายได้ เพิ่มมากขึ้น	กองช่าง อบต.หลุบเลา หรือหน่วยงานอื่น
๒๙	โครงการก่อสร้างถนน คสล. เชื่อมต่อระหว่างหมู่บ้าน	เพื่อให้ประชาชนในพื้นที่ สัญจรไปมาสะดวกและ ปลอดภัย	ก่อสร้างถนน คสล.หมู่ที่ ๓ บ้าน ฮ่องลิ้ม -หมู่ที่ ๔ บ้านด่านติง	๕๐๐,๐๐๐	๕๐๐,๐๐๐	๕๐๐,๐๐๐	๕๐๐,๐๐๐	๕๐๐,๐๐๐	ความยาวของ ถนน คสล.	ประชาชนที่สัญจร ไปมาสะดวกและ ปลอดภัยในชีวิต	กองช่าง อบต.หลุบเลา หรือหน่วยงานอื่น
			ก่อสร้างถนน คสล.หมู่ที่ ๑๓ บ้าน ชลประทาน -หมู่ที่ ๑๒ บ้าน ภูน้อยพัฒนา	๕๐๐,๐๐๐	๕๐๐,๐๐๐	๕๐๐,๐๐๐	๕๐๐,๐๐๐	๕๐๐,๐๐๐	ความยาวของ ถนน คสล.	ประชาชนที่สัญจร ไปมาสะดวกและ ปลอดภัยในชีวิต	กองช่าง อบต.หลุบเลา หรือหน่วยงานอื่น
			ก่อสร้างถนน คสล.หมู่ที่ ๕ บ้าน หล่ม-หมู่ที่ ๑๒ บ้านภูน้อยฯ	๕๐๐,๐๐๐	๕๐๐,๐๐๐	๕๐๐,๐๐๐	๕๐๐,๐๐๐	๕๐๐,๐๐๐	ความยาวของ ถนน คสล.	ประชาชนที่สัญจร ไปมาสะดวกและ ปลอดภัยในชีวิต	กองช่าง อบต.หลุบเลา หรือหน่วยงานอื่น

(ต่อ)

ที่	โครงการ	วัตถุประสงค์	เป้าหมาย (ผลผลิตของโครงการ)	งบประมาณและที่ผ่านมา					ตัวชี้วัด (KPI)	ผลที่คาดว่าจะ ได้รับ	หน่วยงานที่ รับผิดชอบหลัก
				๒๕๖๑ (บาท)	๒๕๖๒ (บาท)	๒๕๖๓ (บาท)	๒๕๖๔ (บาท)	๒๕๖๕ (บาท)			
			ก่อสร้างถนน คสล.หมู่ที่ ๑๔บ้าน เสียว-หมู่ที่ ๔ บ้านด่านติง	๕๐๐,๐๐๐	๕๐๐,๐๐๐	๕๐๐,๐๐๐	๕๐๐,๐๐๐	๕๐๐,๐๐๐	ความยาวของ ถนน คสล.	ประชาชนที่สัญจร ไปมาสะดวกและ ปลอดภัยในชีวิต	กองช่าง อบต.หลุบเลา หรือหน่วยงานอื่น
			ก่อสร้างถนน คสล.หมู่ที่ ๑๒บ้าน ภูน้อยฯ-หมู่ที่ ๖ บ้านจัตระเบียบ	๕๐๐,๐๐๐	๕๐๐,๐๐๐	๕๐๐,๐๐๐	๕๐๐,๐๐๐	๕๐๐,๐๐๐	ความยาวของ ถนน คสล.	ประชาชนที่สัญจร ไปมาสะดวกและ ปลอดภัยในชีวิต	กองช่าง อบต.หลุบเลา หรือหน่วยงานอื่น
			ก่อสร้างถนน คสล.หมู่ที่ ๕ บ้าน หล่ม-หมู่ที่ ๓ บ้านฮ้องลิ้ม	๕๐๐,๐๐๐	๕๐๐,๐๐๐	๕๐๐,๐๐๐	๕๐๐,๐๐๐	๕๐๐,๐๐๐	ความยาวของ ถนน คสล.	ประชาชนที่สัญจร ไปมาสะดวกและ ปลอดภัยในชีวิต	กองช่าง อบต.หลุบเลา หรือหน่วยงานอื่น
			ก่อสร้างถนน คสล.หมู่ที่ ๗ บ้าน กกแต่-หมู่ที่ ๑๓ บ้านชลประทาน	๕๐๐,๐๐๐	๕๐๐,๐๐๐	๕๐๐,๐๐๐	๕๐๐,๐๐๐	๕๐๐,๐๐๐	ความยาวของ ถนน คสล.	ประชาชนที่สัญจร ไปมาสะดวกและ ปลอดภัยในชีวิต	กองช่าง อบต.หลุบเลา หรือหน่วยงานอื่น
			ก่อสร้างถนน คสล.หมู่ที่ ๘ บ้าน น้อยฯ-หมู่ที่ ๑๓ บ้านชลประทาน	๕๐๐,๐๐๐	๕๐๐,๐๐๐	๕๐๐,๐๐๐	๕๐๐,๐๐๐	๕๐๐,๐๐๐	ความยาวของ ถนน คสล.	ประชาชนที่สัญจร ไปมาสะดวกและ ปลอดภัยในชีวิต	กองช่าง อบต.หลุบเลา หรือหน่วยงานอื่น
			ก่อสร้างถนน คสล.หมู่ที่ ๕ บ้าน หล่ม-หมู่ที่ ๔ บ้านด่านติง	๕๐๐,๐๐๐	๕๐๐,๐๐๐	๕๐๐,๐๐๐	๕๐๐,๐๐๐	๕๐๐,๐๐๐	ความยาวของ ถนน คสล.	ประชาชนที่สัญจร ไปมาสะดวกและ ปลอดภัยในชีวิต	กองช่าง อบต.หลุบเลา หรือหน่วยงานอื่น

(ต่อ)

ที่	โครงการ	วัตถุประสงค์	เป้าหมาย (ผลผลิตของโครงการ)	งบประมาณและที่ผ่านมา					ตัวชี้วัด (KPI)	ผลที่คาดว่าจะ ได้รับ	หน่วยงานที่ รับผิดชอบหลัก
				๒๕๖๑ (บาท)	๒๕๖๒ (บาท)	๒๕๖๓ (บาท)	๒๕๖๔ (บาท)	๒๕๖๕ (บาท)			
๓๐	โครงการก่อสร้างแผงกันสะพาน บล็อกคอนกรีต	เพื่อลดอุบัติเหตุที่จะขึ้น กับประชาชนที่สัญจรไป มาและหน้าดินพังทลาย	ก่อสร้างแผงกันสะพานบล็อก บล็อกคอนกรีต หมู่ที่ ๒,๓,๔,๘, ๑๐, ๑๒,๑๔	-	-	๕๐๐,๐๐๐	๕๐๐,๐๐๐	๕๐๐,๐๐๐	จำนวนสะพาน บล็อกคอนกรีต	ลดการเกิดอุบัติเหตุ และสามารถป้องกัน การพังทลายของดิน	กองช่าง อบต.หุบเขา หรือหน่วยงานอื่น
รวม ๓๐ โครงการ				๑๐๖,๐๐๐,๐๐๐	๑๐๖,๐๐๐,๐๐๐	๑๐๖,๕๐๐,๐๐๐	๑๐๖,๕๐๐,๐๐๐	๑๐๖,๕๐๐,๐๐๐			

รายละเอียดโครงการพัฒนา
แผนพัฒนาท้องถิ่น (พ.ศ. ๒๕๖๑-๒๕๖๕)
สำหรับโครงการที่เกินศักยภาพองค์กรปกครองส่วนท้องถิ่น
องค์การบริหารส่วนตำบลหุบเขา อำเภอภูพาน จังหวัดสกลนคร

ยุทธศาสตร์จังหวัดที่ ๕ การบริหารจัดการที่ดีตามหลักธรรมาภิบาลและความมั่นคง

-ยุทธศาสตร์การพัฒนาของ อปท. ในเขตจังหวัด ที่ ๕ การบริหารจัดการที่ดีตามหลักธรรมาภิบาลและความมั่นคง

๒. ยุทธศาสตร์การพัฒนาโครงสร้างพื้นฐาน

แนวทาง การพัฒนา ก่อสร้าง ปรับปรุง บำรุง รักษาถนน สะพาน ทางเท้า ท่อระบายน้ำ พัฒนาระบบไฟฟ้า พัฒนาระบบการสื่อสาร พัฒนาแหล่งน้ำเพื่อการอุปโภคบริโภค พัฒนาแหล่งน้ำเพื่อการเกษตร

ที่	โครงการ	วัตถุประสงค์	เป้าหมาย (ผลผลิตของโครงการ)	งบประมาณและที่ผ่านมา					ตัวชี้วัด (KPI)	ผลที่คาดว่าจะได้รับ	หน่วยงานที่รับผิดชอบหลัก
				๒๕๖๑ (บาท)	๒๕๖๒ (บาท)	๒๕๖๓ (บาท)	๒๕๖๔ (บาท)	๒๕๖๕ (บาท)			
๑	โครงการก่อสร้างและซ่อมแซมถนน คสล.เชื่อมต่อระหว่าง ต.หุบเขา - ต. สร้างค้อ	เพื่อให้ประชาชนมีความปลอดภัยในการใช้ถนน สัญจรไป-มาและขนถ่ายสินค้าทางการเกษตร	ก่อสร้างและซ่อมแซมถนน คสล. (ม.๖ บ้านจัดระเบียบ- บ้านชมภูพาน ต.สร้างค้อ)	๕,๐๐๐,๐๐๐	๕,๐๐๐,๐๐๐	๕,๐๐๐,๐๐๐	๕,๐๐๐,๐๐๐	๕,๐๐๐,๐๐๐	ประชาชนมีถนนที่มีความปลอดภัยและได้มาตรฐาน	ประชาชนมีไปมาสะดวกปลอดภัย	กองช่าง อบต. หุบเขา/อบจ.ส /หน่วยงานอื่น
๒	โครงการก่อสร้างและซ่อมแซมถนน คสล.เชื่อมต่อระหว่างตำบลหุบเขา -ตำบลกกปลาซิว	เพื่อให้ประชาชนมีความปลอดภัยในการใช้ถนน สัญจรไป-มาและขนถ่ายสินค้าทางการเกษตร	ก่อสร้างและซ่อมแซมถนน คสล. (ม.๑๕บ้านหุบเขานาจาน-ม.๗ บ้านโพนแพง ต.กกปลาซิว	๒,๐๐๐,๐๐๐	๒,๐๐๐,๐๐๐	๒,๐๐๐,๐๐๐	๒,๐๐๐,๐๐๐	๒,๐๐๐,๐๐๐	ประชาชนมีถนนที่มีความปลอดภัยและได้มาตรฐาน	ประชาชนมีไปมาสะดวกปลอดภัย	กองช่าง อบต. หุบเขา/อบจ.ส /หน่วยงานอื่น
๓	โครงการปรับปรุงผิวจราจรจากถนน คสล.เป็น ผิวจราจรแอสฟัลติกเชื่อมต่อระหว่างตำบล	เพื่อให้ประชาชนมีความปลอดภัยในการใช้ถนน สัญจรไป-มา	ปรับปรุงผิวจราจรจาก ถนน คสล. เป็น ผิวจราจรแอสฟัลติก(ม.๗ บ้านกกแต่- บ้านหุบเขา ระยะทาง ๑๓,๐๐๐ เมตร	๒๐,๐๐๐,๐๐๐	๒๐,๐๐๐,๐๐๐	๒๐,๐๐๐,๐๐๐	๒๐,๐๐๐,๐๐๐	๒๐,๐๐๐,๐๐๐	ประชาชนมีถนนที่มีความปลอดภัยและได้มาตรฐาน	ประชาชนมีไปมาสะดวกปลอดภัย	กองช่าง อบต. หุบเขา/อบจ.ส /หน่วยงานอื่น

(ต่อ)

ที่	โครงการ	วัตถุประสงค์	เป้าหมาย (ผลผลิตของโครงการ)	งบประมาณและที่ผ่านมา					ตัวชี้วัด (KPI)	ผลที่คาดว่าจะ ได้รับ	หน่วยงานที่ รับผิดชอบหลัก
				๒๕๖๑ (บาท)	๒๕๖๒ (บาท)	๒๕๖๓ (บาท)	๒๕๖๔ (บาท)	๒๕๖๕ (บาท)			
๔	โครงการก่อสร้างถนนแอสฟัลติก เชื่อมต่อระหว่างตำบล	เพื่อให้ประชาชนมีความ ปลอดภัยในการใช้ถนน สัญจรไป-มาและขนถ่าย สินค้าทางการเกษตรและ ส่งเสริมการท่องเที่ยว วิถีชุมชน	ก่อสร้างถนนแอสฟัลติก บ้านหุบเลา-บ้านนางาม ระยะทาง ๒,๓๐๐ เมตร	๘,๐๐๐,๐๐๐	๘,๐๐๐,๐๐๐	๘,๐๐๐,๐๐๐	๘,๐๐๐,๐๐๐	๘,๐๐๐,๐๐๐	ประชาชนมีถนน ที่มีความปลอดภัย และได้มาตรฐาน	ประชาชนมี ไปมาสะดวก ปลอดภัย	กองช่าง อบต. หุบเลา/อบจ.สน /หน่วยงานอื่น
๕	โครงการก่อสร้างถนน คสล.สาย บ้านหุบเลา หมู่ที่ ๑๑ ต.หุบเลา -บ้านสร้างแก้ว หมู่ที่ ๕ ต.สร้างค้อ	เพื่อให้ประชาชนมีความ ปลอดภัยในการใช้ถนน สัญจรไป-มา	ผิวถนน คสล.กว้าง ๕ เมตร ยาว ๖,๐๐๐ เมตร หนา ๐.๑๕ เมตร ลูกรังไหล่ทางเฉลี่ยข้างละ ๑ เมตร	๖,๐๐๐,๐๐๐	๖,๐๐๐,๐๐๐	๖,๐๐๐,๐๐๐	๖,๐๐๐,๐๐๐	๖,๐๐๐,๐๐๐	ก่อสร้างถนน คสล. ๑ สาย ปลอดภัย	ประชาชนมี ไปมาสะดวก ปลอดภัย	กองช่าง อบต. หุบเลา/อบจ.สน /หน่วยงานอื่น
๖	โครงการก่อสร้างถนน คสล.สาย บ. ฮ่องลิม ม.๓ -บ.ด่านตึง ม.๔	เพื่อให้ประชาชนมีความ ปลอดภัยในการใช้ถนน สัญจรไป-มา	ผิวถนน คสล.กว้าง ๕ เมตร ยาว ๙๒๐ เมตร หนา ๐.๑๕ เมตร	๑,๐๐๐,๐๐๐	๒,๖๑๙,๐๐๐	๒,๖๑๙,๐๐๐	๒,๖๑๙,๐๐๐	๒,๖๑๙,๐๐๐	ก่อสร้างถนน คสล. ๑ สาย ปลอดภัย	ประชาชนมี ไปมาสะดวก ปลอดภัย	กองช่าง อบต. หุบเลา/อบจ.สน /หน่วยงานอื่น
๗	โครงการก่อสร้างถนน คสล.สาย บ. หล่ม ม.๕ -บ.ภูน้อยพัฒนา ม.๑๒	เพื่อให้ประชาชนมีความ ปลอดภัยในการใช้ถนน สัญจรไป-มา	ผิวถนน คสล.กว้าง ๕ เมตร ยาว ๑,๒๐๕ เมตร หนา ๐.๑๕ เมตร	๑,๐๐๐,๐๐๐	๓,๔๓๐,๐๐๐	๓,๔๓๐,๐๐๐	๓,๔๓๐,๐๐๐	๓,๔๓๐,๐๐๐	ก่อสร้างถนน คสล. ๑ สาย ปลอดภัย	ประชาชนมี ไปมาสะดวก ปลอดภัย	กองช่าง อบต. หุบเลา/อบจ.สน /หน่วยงานอื่น
๘	โครงการก่อสร้างถนน คสล.สาย บ. ฮ่องลิม ม.๓ -บ.หล่ม ม.๕	เพื่อให้ประชาชนมีความ ปลอดภัยในการใช้ถนน สัญจรไป-มา	ผิวถนน คสล.กว้าง ๔ เมตร ยาว ๑,๔๘๐ เมตร หนา ๐.๑๕ เมตร	๑,๐๐๐,๐๐๐	๓,๔๐๗,๐๐๐	๓,๔๐๗,๐๐๐	๓,๔๐๗,๐๐๐	๓,๔๐๗,๐๐๐	ก่อสร้างถนน คสล. ๑ สาย ปลอดภัย	ประชาชนมี ไปมาสะดวก ปลอดภัย	กองช่าง อบต. หุบเลา/อบจ.สน /หน่วยงานอื่น
รวม ๘ โครงการ				๔๔,๐๐๐,๐๐๐	๕๐,๔๕๖,๐๐๐	๕๐,๔๕๖,๐๐๐	๕๐,๔๕๖,๐๐๐	๕๐,๔๕๖,๐๐๐			



—



|

—

।

รายละเอียดโครงการพัฒนา

แผนพัฒนาท้องถิ่น (พ.ศ.๒๕๖๑-๒๕๖๕)

องค์การบริหารส่วนตำบลหุบเสลา อำเภอกุฉินารายณ์ จังหวัดสกลนคร

ยุทธศาสตร์จังหวัดที่ ๒ การพัฒนาการค้า การลงทุนและการท่องเที่ยว

-ยุทธศาสตร์การพัฒนาของ อปท. ในเขตจังหวัด ที่ ๒ การพัฒนาการค้า การลงทุนและการท่องเที่ยว

๓. ยุทธศาสตร์การพัฒนาเศรษฐกิจและการท่องเที่ยว

แนวทางการพัฒนาศักยภาพการเกษตรเพื่อเพิ่มผลผลิตพัฒนาแหล่งที่ดินทำกินและพัฒนาและส่งเสริมอาชีพแก่ประชาชน

ที่	โครงการ	วัตถุประสงค์	เป้าหมาย (ผลผลิตของโครงการ)	งบประมาณและที่ผ่านมา					ตัวชี้วัด (KPI)	ผลที่คาดว่าจะได้รับ	หน่วยงานที่รับผิดชอบหลัก
				๒๕๖๑ (บาท)	๒๕๖๒ (บาท)	๒๕๖๓ (บาท)	๒๕๖๔ (บาท)	๒๕๖๕ (บาท)			
๑	โครงการจัดฝึกอบรมอาชีพกลุ่มสตรี	เพื่อให้สตรีที่ว่างงานมี มีอาชีพมีรายได้	จัดอบรมอาชีพกลุ่มสตรี ตำบลหุบเสลา	๕๐,๐๐๐	๕๐,๐๐๐	๕๐,๐๐๐	๕๐,๐๐๐	๕๐,๐๐๐	ร้อยละที่เพิ่มขึ้น ของอาชีพและ รายได้	กลุ่มสตรี.หุบ เสลา มีอาชีพและ รายได้เพิ่มขึ้น	อบต.หุบเสลา /กลุ่มสตรี หมู่ที่ ๑-๑๕
๒	โครงการจัดงานของดีภูพาน เกษตรอินทรีย์	เพื่อสนับสนุนส่งเสริม พัฒนาการเกษตรให้มี มาตรฐานทางการ เกษตรและจัดแสดงประ- สัมพันธ์เกษตรปลอดภัย	จัดกิจกรรมการแสดงผล- สัมพันธ์เกษตรปลอดภัย เกษตรกร ตำบลหุบเสลา	๑๐๐,๐๐๐	๑๐๐,๐๐๐	๑๐๐,๐๐๐	๑๐๐,๐๐๐	๑๐๐,๐๐๐	ร้อยละที่เพิ่มขึ้น ของรายได้ เกษตรกร	ประชาชนได้นำ เสนอนวัตกรรม เกษตรทฤษฎีใหม่ เพื่อสร้างคุณภาพ ของผลผลิต	อบต.หุบเสลา /ภาคีเครือข่าย
๓	โครงการส่งเสริมเกษตรแปรรูปสินค้า ผลิตภัณฑ์ ๑ ตำบล ๑ OTOP	เพื่อให้กลุ่มเกษตรกรได้มี การแปรรูปเพิ่มมูลค่า	จัดอบรมเกษตรกรแปรรูปผลิตภัณฑ์	๕๐,๐๐๐	๕๐,๐๐๐	๕๐,๐๐๐	๕๐,๐๐๐	๕๐,๐๐๐	ร้อยละที่เพิ่มขึ้น เกษตรกรได้ แปรรูปสินค้า	เกษตรกรมีความรู้ ในการแปรรูป สินค้าเกษตร	อบต.หุบเสลา /เกษตรอำเภอ

()

ที่	โครงการ	วัตถุประสงค์	เป้าหมาย (ผลผลิตของโครงการ)	งบประมาณและที่ผ่านมา					ตัวชี้วัด (KPI)	ผลที่คาดว่าจะได้รับ	หน่วยงานที่รับผิดชอบหลัก
				๒๕๖๑ (บาท)	๒๕๖๒ (บาท)	๒๕๖๓ (บาท)	๒๕๖๔ (บาท)	๒๕๖๕ (บาท)			
๔	โครงการจัดอบรมกลุ่มอาชีพตามแนวหลักปรัชญาเศรษฐกิจพอเพียง	เพื่อประชาชนได้มีความรู้เพิ่มขึ้นและนำหลักปรัชญาเศรษฐกิจพอเพียงมาใช้ในอาชีพ	จัดอบรมกลุ่มอาชีพ เกษตรกรหมู่ที่ ๑-๑๕	๑๐๐,๐๐๐	๑๐๐,๐๐๐	๑๐๐,๐๐๐	๑๐๐,๐๐๐	๑๐๐,๐๐๐	เกษตรกรที่เข้าร่วม	เกษตรกรมีรายได้ลดรายจ่ายในครัวเรือน	อบต.หลุบเลา
๕	โครงการส่งเสริมการท่องเที่ยววิถีชุมชน	เพื่อพัฒนาท้องถิ่นเป็นแหล่งท่องเที่ยววิถีชุมชนทางด้านอนุรักษ์วัฒนธรรม ภูมิปัญญาพื้นบ้าน แหล่งท่องเที่ยวทางธรรมชาติฯ	พื้นที่ตำบลหลุบเลา ทั้ง ๑๕ หมู่บ้าน	๑๐๐,๐๐๐	๑๐๐,๐๐๐	๑๐๐,๐๐๐	๑๐๐,๐๐๐	๑๐๐,๐๐๐	ประชาชนมีรายได้จากผู้มาเยือนและพัฒนาท่องเที่ยวอย่างยั่งยืน	ประชาชนมีรายได้ แหล่งท่องเที่ยวในพื้นที่ได้รับการพัฒนา คนชุมชนเกิดอาชีพ	อบต.หลุบเลา อบต.หลุบเลา/ภาคีเครือข่าย
๖	โครงการฝึกอบรมส่งเสริมทักษะด้านอาชีพ	เพื่อให้ประชาชนในพื้นที่มีการฝึกทักษะด้านอาชีพให้มีความชำนาญ	จัดฝึกอบรมประชาชนและผู้สนใจสนใจฝึกทักษะด้านอาชีพต่างๆ เช่น ช่างปูน ช่างก่อสร้าง ช่างไม้ ช่างเชื่อม ช่างเหล็ก ฯลฯ	๕๐,๐๐๐	๕๐,๐๐๐	๕๐,๐๐๐	๕๐,๐๐๐	๕๐,๐๐๐	อาชีพที่ฝึกอบรม	ประชาชนมีทักษะในการประกอบอาชีพ	สำนักปลัด อบต.หลุบเลา/ กศน./สารพัดช่าง/รร.เทคนิค
๗	โครงการก่อสร้างลานตลาดกลางสินค้าเกษตรตำบลหลุบเลา	เพื่อใช้เป็นสถานที่กลางในการจัดซื้อ-ขายสินค้าทางการเกษตร	ก่อสร้างลานตลาดกลางสินค้าเกษตร ณ ที่ทำการ อบต.หลุบเลา	๕๐๐,๐๐๐	๕๐๐,๐๐๐	๕๐๐,๐๐๐	๕๐๐,๐๐๐	๕๐๐,๐๐๐	ก่อสร้างลานตลาดกลางสินค้าเกษตร	มีสถานที่รองรับการซื้อ-ขายสินค้าเกษตร	กองช่าง สำนักปลัด

(ต่อ)

			เป้าหมาย	งบประมาณและที่ผ่านมา	ตัวชี้วัด			
--	--	--	----------	----------------------	-----------	--	--	--

๒๕๖

ที่	โครงการ	วัตถุประสงค์	(ผลผลิตของโครงการ)	๒๕๖๑ (บาท)	๒๕๖๒ (บาท)	๒๕๖๓ (บาท)	๒๕๖๔ (บาท)	๒๕๖๕ (บาท)	(KPI)	ผลที่คาดว่าจะได้รับ	หน่วยงานที่รับผิดชอบหลัก
๘	โครงการธนาคารปุ๋ยหมักชีวภาพ/จัดตั้งกองทุนมูลสัตว์	เพื่อให้ประชาชนมีปุ๋ยชีวภาพและมูลสัตว์ไว้ใช้ในการเกษตร	จัดอบรม/จัดตั้งกองทุนมูลสัตว์ หมู่ที่ ๑-๑๕	๕๐,๐๐๐	๕๐,๐๐๐	๑๐๐,๐๐๐	๑๐๐,๐๐๐	๑๐๐,๐๐๐	ลดต้นทุนในการเกษตร	สามารถลดต้นทุนในการเกษตร	อบต. หลุบเลา /เกษตรอำเภอภูพาน
๙	โครงการสนับสนุนการเลี้ยงโค-กระบือ	เพื่อส่งเสริมอาชีพที่ยั่งยืนแก่เกษตรกร	บ้านกกดัด หมู่ที่ ๑-๑๕	๕๐,๐๐๐	๕๐,๐๐๐	๒๐๐,๐๐๐	๒๐๐,๐๐๐	๒๐๐,๐๐๐	ประชาชนมีอาชีพ	ส่งเสริมให้เป็นอาชีพและการท่องเที่ยว	อบต. หลุบเลา /เกษตรอำเภอภูพาน
๑๐	อุดหนุนกลุ่มอาชีพทอผ้า	เพื่อส่งเสริมอาชีพด้านทอผ้าให้กับชุมชน	ส่งเสริมอาชีพทอผ้าหมู่ที่ ๑-๑๕	๓๐,๐๐๐	๓๐,๐๐๐	๕๐,๐๐๐	๕๐,๐๐๐	๕๐,๐๐๐	ประชาชนมีอาชีพ	ส่งเสริมให้มีรายได้อีกในครอบครัวเพิ่มมากขึ้น	อบต. หลุบเลา /พช.อำเภอภูพาน
๑๑	โครงการพัฒนาและปรับปรุงภูมิทัศน์ริมถนน	เพื่อเป็นการเฉลิมพระเกียรติฯ เพิ่มพื้นที่สีเขียวสิ่งแวดล้อมดีเป็นเมืองน่าอยู่	ริมถนนกลุ่มน้ำพุและถนนสายหลักหมู่ที่ ๑-๑๕	๕๐,๐๐๐	๕๐,๐๐๐	๑๐๐,๐๐๐	๑๐๐,๐๐๐	๑๐๐,๐๐๐	ระยะทางที่มีการปรับปรุง	ริมถนนทั้งสองฝั่งมีทัศนียภาพที่สวยงามสภาพแวดล้อมดี	อบต. หลุบเลา /คกก. หมู่บ้าน
รวม ๑๑ โครงการ				๑,๑๓๐,๐๐๐	๑,๑๓๐,๐๐๐	๑,๔๐๐,๐๐๐	๑,๔๐๐,๐๐๐	๑,๔๐๐,๐๐๐			



—

รายละเอียดโครงการพัฒนา
แผนพัฒนาท้องถิ่น (พ.ศ.๒๕๖๑-๒๕๖๕)
องค์การบริหารส่วนตำบลหุบเขา อำเภอกุฉินารายณ์ จังหวัดสกลนคร

ยุทธศาสตร์การพัฒนาของ อปท. ในเขตจังหวัด ที่ ๔ การพัฒนาทรัพยากรธรรมชาติและสิ่งแวดล้อมแบบบูรณาการอย่างสมดุลและยั่งยืน

๔. ยุทธศาสตร์การพัฒนาทรัพยากรธรรมชาติและสิ่งแวดล้อม

แนวทางส่งเสริมและสนับสนุนการอนุรักษ์ทรัพยากรธรรมชาติและสิ่งแวดล้อม

ที่	โครงการ	วัตถุประสงค์	เป้าหมาย (ผลผลิตของโครงการ)	งบประมาณและที่ผ่านมา					ตัวชี้วัด (KPI)	ผลที่คาดว่าจะ ได้รับ	หน่วยงานที่ รับผิดชอบหลัก
				๒๕๖๑ (บาท)	๒๕๖๒ (บาท)	๒๕๖๓ (บาท)	๒๕๖๔ (บาท)	๒๕๖๕ (บาท)			
๑	โครงการคัดแยกขยะและการนำขยะกลับมาใช้ประโยชน์	-เพื่อลดปริมาณขยะมูลฝอย -สร้างจิตสำนึกให้กับประชาชนในการคัดแยกขยะมูลฝอย -เพื่อส่งเสริมการใช้ปุ๋ยหมักจากขยะเพื่อใช้ในการเกษตร -เพื่อส่งเสริมให้ประชาชนรู้คุณค่าของขยะมูลฝอย	จัดกิจกรรมดังต่อไปนี้ -กิจกรรมรณรงค์นำขยะมูลฝอยกลับมาใช้ประโยชน์ใหม่ -กิจกรรมผลิตปุ๋ยหมักน้ำหมักชีวภาพจากขยะ - กิจกรรมคัดแยกขยะอินทรีย์ในสถานประกอบการเพื่อนำมาเลี้ยงสัตว์	๔๐๐,๐๐๐	๔๐๐,๐๐๐	๔๐๐,๐๐๐	๔๐๐,๐๐๐	๔๐๐,๐๐๐	ความร่วมมือของประชาชนในการคัดแยกขยะ	-ปริมาณขยะมูลฝอยที่ไปกำจัดลดลง -ประชาชนเห็นคุณค่าของขยะมูลฝอยที่สามารถนำไปใช้ซ้ำหรือแปรรูป -ประชาชนมีจิตสำนึกในการคัดแยกขยะ	อบต.หุบเขา /ทสจ.สกลนคร
๒	โครงการอนุรักษ์พันธุ์กรรมพืชอันเนื่องมาจากพระราชดำริฯ	เพื่อให้ประชาชนอนุรักษ์พันธุ์การพืช	พื้นที่ อบต.หุบเขา ๑๕ หมู่บ้าน	๓๐,๐๐๐	๓๐,๐๐๐	๕๐,๐๐๐	๕๐,๐๐๐	๕๐,๐๐๐	สามารถอนุรักษ์พันธุ์พืชหายาก	อนุรักษ์พันธุ์กรรมพืช	อบต.หุบเขา

(ต่อ)

ที่	โครงการ	วัตถุประสงค์	เป้าหมาย (ผลผลิตของโครงการ)	งบประมาณและที่ผ่านมา					ตัวชี้วัด (KPI)	ผลที่คาดว่าจะ ได้รับ	หน่วยงานที่ รับผิดชอบหลัก
				๒๕๖๑ (บาท)	๒๕๖๒ (บาท)	๒๕๖๓ (บาท)	๒๕๖๔ (บาท)				
๓	โครงการจัดหาสถานที่ตั้งขยะ	เพื่อให้มีสถานที่ตั้งขยะ ที่ถูกหลักอนามัยไม่ก่อให้เกิดโรคระบาดและ ปัญหาสิ่งแวดล้อมในชุมชน	จัดหาสถานที่ตั้งขยะ หมู่ที่ ๑-๑๕	๒๐๐,๐๐๐	๒๐๐,๐๐๐	๕๐๐,๐๐๐	๕๐๐,๐๐๐	๕๐๐,๐๐๐	ร้อยละความ พึงพอใจ ของประชาชน	มีสถานที่ตั้งขยะ ไม่ก่อให้เกิดโรค และปัญหาต่อ สิ่งแวดล้อม	อบต.หลุบเลา
๔	โครงการอบรมอาสาสมัครป้องกัน ไฟฟ้า	-เพื่อให้ความรู้ทางทฤษฎี การควบคุมไฟฟ้ากับการ ฝึกทักษะการปฏิบัติงาน ขั้นพื้นฐาน สร้างจิตสำนึกใน การร่วมมือป้องกันไฟฟ้า	จัดฝึกอบรมให้ความรู้เกี่ยวกับ ไฟฟ้า ปีละ ๑ ครั้ง	๕๐,๐๐๐	๕๐,๐๐๐	๕๐,๐๐๐	๕๐,๐๐๐	๕๐,๐๐๐	จำนวนการ ฝึกอบรม	ผู้เข้าร่วมอบรม ได้รับความรู้	สำนักปลัด อบต.หลุบเลา/ อุทยานฯ
๕	โครงการปลูกป่า/ปลูกต้นไม้ เนื่องใน วันสำคัญต่างๆ	เพื่ออนุรักษ์สภาพป่าไม้ ให้สมบูรณ์เพิ่มขนาด พื้นที่ป่า	กิจกรรมการปลูกป่า/ปลูกต้นไม้ ในวันสำคัญต่างๆ	๕๐,๐๐๐	๕๐,๐๐๐	๑๐๐,๐๐๐	๑๐๐,๐๐๐	๑๐๐,๐๐๐	ปลูกป่าในพื้นที่ ต.หลุบเลา	เพิ่มพื้นที่ป่า ในเขต ต.หลุบเลา	อบต.หลุบเลา/ หน่วยงานราชการ ต่างๆในอ.ภูพาน
๖	โครงการรณรงค์ป้องกันไฟป่ารักษา สิ่งแวดล้อม	เพื่อรณรงค์ให้ประชาชน เกิดความตระหนักถึงภัย ที่เกิดจากไฟป่าและรักษา สิ่งแวดล้อมให้สมบูรณ์	จัดอบรมและรณรงค์การป้องกัน ไฟป่า	๓๐,๐๐๐	๓๐,๐๐๐	๓๐,๐๐๐	๓๐,๐๐๐	๓๐,๐๐๐	กิจกรรมที่ ดำเนินการ	ปลูกจิตสำนึกถึง ความสำคัญในการ รักษาสิ่งแวดล้อม	อบต.หลุบเลา/ อุทยานฯ
๗	โครงการจัดซื้อพันธุ์ไม้/หญ้า พันธุ์สัตว์ ต่างๆ ในการฟื้นฟูและอนุรักษ์ธรรมชาติ ธรรมชาติ	เพื่อสนับสนุนการปลูก ต้นไม้ชนิดต่างๆ ในการอนุรักษ์	ซื้อพันธุ์ไม้/หญ้า พันธุ์สัตว์	๕๐,๐๐๐	๕๐,๐๐๐	๑๐๐,๐๐๐	๑๐๐,๐๐๐	๑๐๐,๐๐๐	กิจกรรมที่ ดำเนินการ	ปลูกจิตสำนึก ในการอนุรักษ์	อบต.หลุบเลา /หน่วยงานอื่น

ที่	โครงการ	วัตถุประสงค์	เป้าหมาย (ผลผลิตของโครงการ)	งบประมาณและที่ผ่านมา				ตัวชี้วัด (KPI)	ผลที่คาดว่าจะ ได้รับ	หน่วยงานที่ รับผิดชอบหลัก	
				๒๕๖๑ (บาท)	๒๕๖๒ (บาท)	๒๕๖๓ (บาท)	๒๕๖๔ (บาท)				
๘	โครงการ อบต.หลุบเลาร่วมใจ งดใช้โฟม	เพื่อให้เกิดการลด ละ เลิก ใช้โฟมในการใส่อาหาร ซึ่งทำลายสิ่งแวดล้อม	จัดกิจกรรมรณรงค์ให้ประชาชน ในพื้นที่ได้ลด เลิกการใช้ภาชนะ ที่เป็นภัยต่อสิ่งแวดล้อม	๓๐,๐๐๐	๓๐,๐๐๐	๓๐,๐๐๐	๓๐,๐๐๐	๓๐,๐๐๐	จำนวนกิจกรรม	ประชาชนในพื้นที่ ที่งดใช้โฟมในการ บรรจุอาหาร	อบต.หลุบเลา
๙	โครงการคัดแยกขยะในสำนักงาน อบต.หลุบเลา	เพื่อเป็นตัวอย่างในการ คัดแยกขยะ	จัดกิจกรรมการคัดแยกขยะใน สำนักงาน อบต.หลุบเลา	๒๐,๐๐๐	๒๐,๐๐๐	๒๐,๐๐๐	๒๐,๐๐๐	๒๐,๐๐๐	จำนวนกิจกรรม	สามารถคัด แยกขยะและนำ ไปใช้ในครัวเรือน	อบต.หลุบเลา
๑๐	โครงการปรับปรุงแนวเขตชุมชน พร้อมติดตั้งป้ายแนวเขต	เพื่อป้องกันการรุกราน ป่า และมีแนวเขตที่ชัด เจน	ปรับปรุงแนวเขตของพื้นที่ตำบล หลุบเลา	๕๐,๐๐๐	๕๐,๐๐๐	๕๐,๐๐๐	๕๐,๐๐๐	๕๐,๐๐๐	มีแนวเขตที่ ชัดเจน	สามารถป้องกัน การรุกราน เขตต่างๆ	อบต.หลุบเลา /อุทยานา
๑๑	โครงการบริหารจัดการขยะมูลฝอย และสิ่งปฏิกูลในชุมชน	เพื่อเกิดความร่วมมือ การแก้ไขปัญหาขยะใน พื้นที่	การจัดการขยะมูลฝอยและสิ่ง ปฏิกูลชุมชนหมู่ที่ ๑-๑๕	๕๐,๐๐๐	๕๐,๐๐๐	๑,๐๐๐,๐๐๐	๑,๐๐๐,๐๐๐	๑,๐๐๐,๐๐๐	การบริหารจัด การขยะและ สิ่งปฏิกูลฯ	เกิดระบบการ บริหารจัดการ ขยะอย่างยั่งยืน	อบต.หลุบเลา /สสจ./ทสจ.
๑๒	โครงการก่อสร้างสวนสาธารณะเฉลิม พระเกียรติฯ ประจำตำบลหลุบเลา หมู่ที่ ๑๐	เพื่อเพิ่มสวนหย่อมและ สวนสาธารณะให้กับ ชุมชน	ก่อสร้างสวนสาธารณะฯ บ้านหลุบเลาหมู่ที่ ๑๐	๕๐๐,๐๐๐	๕๐๐,๐๐๐	๑,๐๐๐,๐๐๐	๑,๐๐๐,๐๐๐	๑,๐๐๐,๐๐๐	จำนวนสวน สาธารณะ	มีแหล่งพักผ่อน หย่อนใจในชุมชน	อบต.หลุบเลา
๑๓	โครงการจัดตั้งธนาคารขยะประจำ ตำบลหลุบเลา	เพื่อเพิ่มประสิทธิภาพใน การจัดการขยะในพื้นที่	จัดตั้งธนาคารขยะ หมู่ที่ ๑-๑๕	๑๐๐,๐๐๐	๑๐๐,๐๐๐	๑,๐๐๐,๐๐๐	๑,๐๐๐,๐๐๐	๑,๐๐๐,๐๐๐	ปัญหาขยะใน พื้นที่ลดลง	สามารถสร้างจิต สำนึกให้ประชาชน แยกขยะต้นทาง	อบต.หลุบเลา /สสจ./ทสจ.
รวม ๑๓ โครงการ				๑,๕๖๐,๐๐๐	๑,๕๖๐,๐๐๐	๔,๓๓๐,๐๐๐	๔,๓๓๐,๐๐๐	๔,๓๓๐,๐๐๐			

|

┌
├
└



|

รายละเอียดโครงการพัฒนา
แผนพัฒนาท้องถิ่น (พ.ศ.๒๕๖๑-๒๕๖๕)
องค์การบริหารส่วนตำบลหูลุบล อำเภอภูพาน จังหวัดสกลนคร

ยุทธศาสตร์จังหวัดที่ ๕ การบริหารกิจการบ้านเมืองที่ดีตามหลักธรรมาภิบาลและความมั่นคง

-ยุทธศาสตร์การพัฒนาของ อปท. ในเขตจังหวัด ที่ ๕ การบริหารกิจการบ้านเมืองที่ดีตามหลักธรรมาภิบาลและความมั่นคง

๕. ยุทธศาสตร์การพัฒนาด้านการเมือง การบริหาร

แนวทางการพัฒนาส่งเสริมและพัฒนาศักยภาพการบริหารงานกิจการสภาและบุคลากรองค์การบริหารส่วนตำบลหูลุบลและส่งเสริมการบริหารงานตามหลักธรรมาภิบาล

ที่	โครงการ	วัตถุประสงค์	เป้าหมาย (ผลผลิตของโครงการ)	งบประมาณและที่ผ่านมา					ตัวชี้วัด (KPI)	ผลที่คาดว่าจะ ได้รับ	
				๒๕๖๑ (บาท)	๒๕๖๒ (บาท)	๒๕๖๓ (บาท)	๒๕๖๔ (บาท)	๒๕๖๕ (บาท)			
๑	โครงการจัดทำป้ายประชาสัมพันธ์ โครงการหลัก	เพื่อใช้ประชาสัมพันธ์ งานต่างๆของ อบต. หูลุบล	ขนาดป้ายโครงการหลัก กว้าง ๓ x ๔ เมตร (แบบแปลนรายละเอียดตามกอง ช่าง)	๓๐,๐๐๐	๓๐,๐๐๐	๓๐,๐๐๐	๓๐,๐๐๐	๓๐,๐๐๑	จำนวน บอร์ดประชาสัมพันธ์	ประชาชนได้รับ ข้อมูลข่าวสาร อย่างทั่วถึง	สำนักปลัด อบต.หูลุบล
๒	โครงการก่อสร้างอาคารศูนย์ อปพร. อบต.หูลุบล	เพื่อใช้ในการปฏิบัติงาน จัดเก็บอุปกรณ์ กู้ชีพ กู้ภัย ของ อปพร.ประจำ ศูนย์	ก่อสร้างอาคารศูนย์ อปพร. (แบบแปลนรายละเอียดตามกอง ช่าง)	๑,๐๐๐,๐๐๐	๑,๐๐๐,๐๐๐	๑,๐๐๐,๐๐๐	๑,๐๐๐,๐๐๐	๑,๐๐๐,๐๐๑	อาคารที่ก่อสร้าง อปพร.	มีสถานที่พร้อม ปฏิบัติงาน	กองช่าง อบต.หูลุบล
๓	โครงการก่อสร้างโรงสูบน้ำ	เพื่อใช้สำหรับเป็นจุดสูบน้ำ น้ำใส่รถดับเพลิงในงาน ป้องกัน	ก่อสร้างจุดสูบน้ำ จำนวน ๑ จุด	๒๐๐,๐๐๐	๒๐๐,๐๐๐	๒๐๐,๐๐๐	๒๐๐,๐๐๐	๒๐๐,๐๐๐	จุดสูบน้ำ ๑จุด	เพื่อสะดวกในการ ปฏิบัติงาน	กองช่าง อบต.หูลุบล
๔	โครงการทัศนศึกษาดูงานนอกสถานที่ สมาชิก อปพร.	เพื่อศึกษาดูงานนอก สถานที่เพื่อนำมา ประยุกต์ใช้ปฏิบัติงาน	สมาชิก อปพร. อบต.หูลุบล	๑๐๐,๐๐๐	๑๐๐,๐๐๐	๑๐๐,๐๐๐	๑๐๐,๐๐๐	๑๐๐,๐๐๐	ศึกษาดูงาน	สมาชิก อปพร. ได้รับความรู้	สำนักปลัด อบต.หูลุบล

()

ที่	โครงการ	วัตถุประสงค์	เป้าหมาย (ผลผลิตของโครงการ)	งบประมาณและที่ผ่านมา					ตัวชี้วัด (KPI)	ผลที่คาดว่าจะได้รับ	หน่วยงานที่รับผิดชอบหลัก
				๒๕๖๑ (บาท)	๒๕๖๒ (บาท)	๒๕๖๓ (บาท)	๒๕๖๔ (บาท)	๒๕๖๕ (บาท)			
๕	โครงการติดตั้งเสาวิทยุสื่อสารพร้อมอุปกรณ์พร้อมติดตั้ง ประจำศูนย์ กู้ชีพกู้ภัย	เพื่อให้การปฏิบัติงานด้านป้องกันและบรรเทา	จัดซื้อวิทยุสื่อสาร พร้อมอุปกรณ์ครบชุดพร้อมติดตั้ง	๕๐๐,๐๐๐	๕๐๐,๐๐๐	๕๐๐,๐๐๐	๕๐๐,๐๐๐	๕๐๐,๐๐๐	จำนวนวิทยุสื่อสารและ	การป้องกันและบรรเทาสาธารณภัยรวดเร็วขึ้น	กองช่าง อบต.หลุบเลา
๖	โครงการก่อสร้างถนน คสล. ทางเข้า ศพด.บ้านห้อยลิ้ม หมู่ที่ ๓	เพื่อให้การเดินทางเข้าไปปฏิบัติงานและรับ-ส่งเด็กเล็กมีความสะดวกในฤดูฝน	ก่อสร้างถนน คสล.ทางเข้า ศพด.บ้านห้อยลิ้ม หมู่ที่ ๓	๓๐๐,๐๐๐	๓๐๐,๐๐๐	๓๐๐,๐๐๐	๓๐๐,๐๐๐	๓๐๐,๐๐๐	ความยาวของถนน คสล.	ครู ผู้ปกครองได้รับความสะดวกในการปฏิบัติงานและรับ-ส่งเด็กฯ	กองช่าง อบต.หลุบเลา
๗	โครงการปรับปรุง/ซ่อมแซมอาคารที่ทำการ อบต.หลุบเลาหลังเก่า	เพื่อใช้เป็นสถานที่ในการจัดกิจกรรมต่างๆของผู้สูงอายุ และกิจกรรมอื่นๆ	ปรับปรุง/ซ่อมแซมอาคารที่ทำการ อบต.หลุบเลาหลังเก่า	๕๐๐,๐๐๐	๕๐๐,๐๐๐	๕๐๐,๐๐๐	๕๐๐,๐๐๐	๕๐๐,๐๐๐	กิจกรรมที่ดำเนินการ	ประชาชนในต.หลุบเลามีสถานที่ในการจัดกิจกรรมร่วมกัน	กองช่าง อบต.หลุบเลา
๘	โครงการก่อสร้างอาคารจัดเก็บพัสดุสำนักงาน อบต.หลุบเลา	เพื่อใช้เป็นสถานที่ในการจัดเก็บพัสดุต่างๆของ อบต.หลุบเลา	ก่อสร้างอาคารจัดเก็บพัสดุ	๕๐๐,๐๐๐	๕๐๐,๐๐๐	๕๐๐,๐๐๐	๕๐๐,๐๐๐	๕๐๐,๐๐๐	พัสดุสำนักงานที่จัดเก็บ	มีสถานที่จัดเก็บพัสดุให้เป็นระเบียบเรียบร้อย ง่าย	กองช่าง อบต.หลุบเลา
๙	โครงการติดตั้งกล้องวงจรปิดภายในบริเวณอาคารสำนักงาน อบต.หลุบเลา	เพื่อเฝ้าระวังและป้องกันการก่ออาชญากรรม ปัญหาเสพติด ปัญหาการลักทรัพย์และภัยต่างๆ	ติดตั้งกล้องวงจรปิดจำนวน ๒ จุด	๑๐๐,๐๐๐	๑๐๐,๐๐๐	๑๐๐,๐๐๐	๑๐๐,๐๐๐	๑๐๐,๐๐๐	จำนวนการลักทรัพย์และภัยต่างๆลดลง	ป้องกันความปลอดภัยในชีวิตและทรัพย์สินของสถานที่ราชการ	สำนักปลัด อบต.หลุบเลา

(ต่อ)

ที่	โครงการ	วัตถุประสงค์	เป้าหมาย (ผลผลิตของโครงการ)	งบประมาณและที่ผ่านมา					ตัวชี้วัด (KPI)	ผลที่คาดว่าจะ ได้รับ	หน่วยงานที่ รับผิดชอบหลัก
				๒๕๖๑ (บาท)	๒๕๖๒ (บาท)	๒๕๖๓ (บาท)	๒๕๖๔ (บาท)	๒๕๖๕ (บาท)			
๑๐	โครงการจัดซื้ออุปกรณ์ออกกำลังกาย กลางแจ้ง	-เพื่อให้ประชาชน เยาวชน ผู้สูงอายุได้ออกกำลังกาย - เพื่อให้ลานกีฬาและ และสนามกีฬา อบต.หลุบเลา เป็นศูนย์รวมของประชาชน เยาวชน ผู้สูงอายุประกอบ กิจกรรมนันทนาการ	จัดซื้อเครื่องออกกำลังกาย กลางแจ้ง เช่น อุปกรณ์บริหาร แขน-หน้าอก-ไหล่ อุปกรณ์ บริหารข้อเท้า(แบบจักรยาน ล้อเหล็ก)อุปกรณ์บริหารสะ- โพก(แบบแกว่งตัว) ฯลฯ	๕๐๐,๐๐๐	๕๐๐,๐๐๐	๕๐๐,๐๐๐	๕๐๐,๐๐๐	๕๐๐,๐๐๐	จำนวนอุปกรณ์ ที่จัดซื้อและ ความพึงพอใจ ของประชาชน ที่มาใช้บริการ	เยาวชน ประชาชน ผู้สูงอายุในพื้นที่ ตำบลหลุบเลาได้ ออกกำลังกายมีสุข- ภาพแข็งแรง ลาน อบต.หลุบเลา เป็น ศูนย์รวมการพบปะฯ	สำนักปลัด อบต.หลุบเลา/ หรือหน่วยงานอื่น
๑๑	โครงการศึกษาดูงานเพื่อเพิ่มประสิทธิ ภาพและพัฒนาศักยภาพในการพัฒนา ท้องถิ่น	เพื่อเพิ่มประสิทธิภาพ ในการปฏิบัติงาน รวมทั้งนำความรู้และ ประสบการณ์จากการ ศึกษาดูงานนำมาปรับใช้ให้ เหมาะสมกับ อบต.หลุบเลา	คณะผู้บริหาร ส.อบต. พนักงานส่วนตำบล ครูผู้ดูแล เด็ก ลูกจ้าง ในสังกัด อบต.หลุบเลา และ ผู้สังเกตการณ์	๓๐๐,๐๐๐	๓๐๐,๐๐๐	๓๐๐,๐๐๐	๓๐๐,๐๐๐	๓๐๐,๐๐๐	กิจกรรมที่ ดำเนินการ	คณะผู้บริหาร ส.อบต.พนักงานฯ นำความรู้มาปรับ ใช้เหมาะสมกับ อบต.หลุบเลา	สำนักปลัด อบต.หลุบเลา
๑๒	โครงการก่อสร้างซุ้มเฉลิมพระเกียรติฯ	เพื่อเป็นการเฉลิมพระ- เกียรติพระบาทสมเด็จพระ พระเจ้าอยู่หัวฯ	ก่อสร้างซุ้มเฉลิมพระเกียรติ บริเวณหน้าที่ทำการ อบต.	๕๐๐,๐๐๐	๕๐๐,๐๐๐	๕๐๐,๐๐๐	๕๐๐,๐๐๐	๕๐๐,๐๐๐	จำนวนซุ้ม	สร้างอัตลักษณ์ ของชาติไทย	กองช่าง อบต.หลุบเลา
๑๓	โครงการอบรมเพื่อพัฒนาศักยภาพ บุคลากรให้มีความรู้ ทักษะ การปฏิบัติ งานเพิ่มมากขึ้น	เพื่อให้บุคลากรปฏิบัติ งานได้อย่างถูกต้อง ตามกฎหมาย ระเบียบฯ	พนักงานส่วนตำบล/พนักงาน จ้าง /ครู ผู้ดูแลเด็ก/ผู้บริหาร/ ส.อบต.	๕๐๐,๐๐๐	๕๐๐,๐๐๐	๕๐๐,๐๐๐	๕๐๐,๐๐๐	๕๐๐,๐๐๐	พนักงานฯ ที่ เข้ารับการอบรม	เพิ่มประสิทธิภาพ ในการปฏิบัติงาน	อบต.หลุบเลา

(ต่อ)

ที่	โครงการ	วัตถุประสงค์	เป้าหมาย (ผลผลิตของโครงการ)	งบประมาณและที่ผ่านมา					ตัวชี้วัด (KPI)	ผลที่คาดว่าจะ ได้รับ	หน่วยงานที่ รับผิดชอบ หลัก
				๒๕๖๑ (บาท)	๒๕๖๒ (บาท)	๒๕๖๓ (บาท)	๒๕๖๔ (บาท)	๒๕๖๕ (บาท)			
๑๔	โครงการปรับปรุงภูมิทัศน์บริเวณ ที่ทำการ อบต.หลุบเลา	เพื่อให้บริเวณ อบต. มีพื้นที่สวยสร้างบรรยากาศ และสิ่งแวดล้อมที่ดี	ปรับปรุงภูมิทัศน์บริเวณ ที่ทำการ อบต.หลุบเลา	๕๐๐,๐๐๐	๕๐๐,๐๐๐	๕๐๐,๐๐๐	๕๐๐,๐๐๐	๕๐๐,๐๐๐	ปรับปรุงภูมิทัศน์	มีสิ่งแวดล้อมที่ สวยงาม	อบต.หลุบเลา
๑๕	โครงการสนับสนุนการเตรียมรับ เสด็จฯ	เพื่อเป็นการแสดงความ จงรักภักดีต่อสถาบัน พระมหากษัตริย์	ดำเนินการเตรียมการรับ เสด็จฯ	๕๐,๐๐๐	๕๐,๐๐๐	๕๐,๐๐๐	๕๐,๐๐๐	๕๐,๐๐๐	ประชาชน ที่เข้าร่วม	แสดงความจงรัก ภักดีต่อสถาบัน พระมหากษัตริย์	อบต.หลุบเลา
๑๖	โครงการจัดซื้อรถยนต์ส่วนบุคคล/เครื่อง จักรกลหนักและยานพาหนะ ฯลฯ	เพื่อใช้ในงานราชการ และแก้ไขปัญหางาน โครงสร้างฯ อบต.	จัดซื้อรถยนต์ส่วนบุคคล/เครื่อง จักรกลหนัก/ยานพาหนะ ฯลฯ	๑,๕๐๐,๐๐๐	๑,๕๐๐,๐๐๐	๓,๐๐๐,๐๐๐	๓,๐๐๐,๐๐๐	๓,๐๐๐,๐๐๐	รถยนต์ฯ ยานพาหนะ ต่างๆ	การดำเนินงาน เป็นไปด้วยความ เรียบร้อย	อบต.หลุบเลา
๑๗	โครงการจัดซื้อ/ซ่อมแซมเต็นท์ประจำ หมู่บ้าน	เพื่อใช้ในการจัดกิจกรรม ต่างๆ	จัดซื้อ/ซ่อมแซมเต็นท์	๕๐๐,๐๐๐	๕๐๐,๐๐๐	๕๐๐,๐๐๐	๕๐๐,๐๐๐	๕๐๐,๐๐๐	รถยนต์ฯ ยานพาหนะ ต่างๆ	การดำเนินงาน เป็นไปด้วยความ เรียบร้อย	อบต.หลุบเลา
๑๘	โครงการจัดทำแผนที่ภาษี	เพื่อให้การจัดเก็บภาษี ได้อย่างครบถ้วน ถูกต้อง เป็นธรรมฯ	ดำเนินการจัดทำแผนที่ภาษี ทั้งหมด ของ อบต.หลุบเลา	๕๐๐,๐๐๐	๕๐๐,๐๐๐	๕๐๐,๐๐๐	๕๐๐,๐๐๐	๕๐๐,๐๐๐	การทำแผนที่ ภาษีเสร็จสิ้น	อบต.สามารถเก็บ ภาษีครบถ้วน ถูกต้อง	อบต.หลุบเลา
๑๙	โครงการก่อสร้างรั้วรอบที่ทำการ อบต.หลุบเลา	เพื่อให้มีอาณาเขต ที่ชัดเจน	ก่อสร้างรั้วรอบด้าน	๑,๕๐๐,๐๐๐	๑,๕๐๐,๐๐๐	๑,๕๐๐,๐๐๐	๑,๕๐๐,๐๐๐	๑,๕๐๐,๐๐๐	จำนวน ๓ ด้าน	ทำให้ อบต.มี รั้วรอบขอบชิด	อบต.หลุบเลา
๒๐	โครงการก่อสร้างห้องน้ำ	เพื่อให้มีห้องน้ำไว้ บริการอย่างทั่วถึง	ก่อสร้างห้องน้ำ	๕๐๐,๐๐๐	๕๐๐,๐๐๐	๕๐๐,๐๐๐	๕๐๐,๐๐๐	๕๐๐,๐๐๐	จำนวน ๑ หลัง ๔ ห้อง	มีห้องน้ำรองรับ ประชาชนที่มา ใช้บริการ	อบต.หลุบเลา

(ต่อ)

ที่	โครงการ	วัตถุประสงค์	เป้าหมาย (ผลผลิตของโครงการ)	งบประมาณและที่ผ่านมา					ตัวชี้วัด (KPI)	ผลที่คาดว่าจะ ได้รับ	หน่วยงานที่ รับผิดชอบ หลัก
				๒๕๖๑ (บาท)	๒๕๖๒ (บาท)	๒๕๖๓ (บาท)	๒๕๖๔ (บาท)	๒๕๖๕ (บาท)			
๒๑	โครงการก่อสร้างถนน คสล.รอบอาคาร ที่ทำการ อบต.หลุบเลา	เพื่อให้ประชาชนที่มา ติดต่อราชการได้รับความ สะดวก	ก่อสร้างถนน คสล.บริเวณ ที่ทำการ อบต.	๕๐๐,๐๐๐	๕๐๐,๐๐๐	๕๐๐,๐๐๐	๕๐๐,๐๐๐	๕๐๐,๐๐๐	ถนน คสล. ที่ก่อสร้าง	ประชาชนที่มา ติดต่อราชการได้ รับความสะดวก	อบต.หลุบเลา
๒๒	โครงการจัดซื้อรถกระเช้าไฟฟ้า	เพื่อจัดซื้อรถกระเช้าซ่อม ไฟฟ้า ขนาดไม่น้อยกว่า ๑๒ เมตร	จัดซื้อรถกระเช้า	๒,๐๐๐,๐๐๐	๒,๐๐๐,๐๐๐	๓,๐๐๐,๐๐๐	๓,๐๐๐,๐๐๐	๓,๐๐๐,๐๐๐	จำนวน ๑ คัน	เพื่อให้มีเครื่องมือ ที่ทันสมัยในการ ให้บริการ	อบต.หลุบเลา
๒๓	โครงการก่อสร้างหอพระ	เพื่อส่งเสริม สนับสนุน การปฏิบัติกิจกรรมทาง ศาสนา	ก่อสร้างหอพระ	๒๐๐,๐๐๐	๒๐๐,๐๐๐	๒๐๐,๐๐๐	๒๐๐,๐๐๐	๒๐๐,๐๐๐	จำนวน ๑ หลัง	มีสิ่งยึดเหนี่ยว จิตใจ	อบต.หลุบเลา
๒๔	โครงการก่อสร้างจุดตรวจ(ป้อมยาม) หน้าที่ทำการ อบต.หลุบเลา	เพื่อเป็นจุดตรวจในการ ป้องกันและรักษาความ ปลอดภัยในทรัพย์สินฯ	ก่อสร้างจุดตรวจ(ป้อมยาม)	๒๐๐,๐๐๐	๒๐๐,๐๐๐	๒๐๐,๐๐๐	๒๐๐,๐๐๐	๒๐๐,๐๐๐	จำนวน ๑ หลัง	สถานที่ราชการ มีความปลอดภัย	อบต.หลุบเลา
๒๕	โครงการจัดเวทีประชาคม	ในการแก้ไขปัญหาต่างๆ ในพื้นที่	จัดเวทีประชาคมในตำบล	๕๐,๐๐๐	๕๐,๐๐๐	๕๐,๐๐๐	๕๐,๐๐๐	๕๐,๐๐๐	ประชาชนที่ เข้าร่วม	ประชาชนมีส่วนร่วม ในการพัฒนา ท้องถิ่น	อบต.หลุบเลา
๒๖	โครงการก่อสร้างอาคารสำนักงาน กองช่าง	เพื่อใช้เป็นสถานที่ปฏิบัติ งานของกองช่าง	ก่อสร้างอาคาร กองช่าง	๑,๐๐๐,๐๐๐	๑,๐๐๐,๐๐๐	๑,๐๐๐,๐๐๐	๑,๐๐๐,๐๐๐	๑,๐๐๐,๐๐๐	จำนวน ๑ หลัง	การปฏิบัติงาน มีประสิทธิภาพ และเป็นสัดส่วน	อบต.หลุบเลา
๒๖	โครงการติดตั้งเสาไฟฟ้าพร้อม ไฟสปอร์ตไลท์สนามกีฬา อบต.หลุบเลา	เพื่อให้สนามกีฬา อบต. มีแสงสว่างในการออก กำลังกาย เล่นกีฬาฯ	ติดตั้งเสาไฟฟ้า ไฟสปอร์ตไลท์	๑,๐๐๐,๐๐๐	๑,๐๐๐,๐๐๐	๑,๐๐๐,๐๐๐	๑,๐๐๐,๐๐๐	๑,๐๐๐,๐๐๐	จำนวน ๔ เสา	มีแสงสว่างในการ จัดกิจกรรมด้าน กีฬาและอื่นๆ	อบต.หลุบเลา

(ต่อ)

ที่	โครงการ	วัตถุประสงค์	เป้าหมาย (ผลผลิตของโครงการ)	งบประมาณและที่ผ่านมา					ตัวชี้วัด (KPI)	ผลที่คาดว่าจะได้รับ	หน่วยงานที่รับผิดชอบหลัก
				๒๕๖๑ (บาท)	๒๕๖๒ (บาท)	๒๕๖๓ (บาท)	๒๕๖๔ (บาท)	๒๕๖๕ (บาท)			
๒๗	โครงการก่อสร้างอาคารเรียนศูนย์พัฒนาเด็กเล็กบ้านหุบเขา	เพื่อให้การจัดการศึกษาของ ศพด.มีคุณภาพตามมาตรฐานฯ	ก่อสร้างอาคารเรียน ศพด.หุบเขา	๑,๐๐๐,๐๐๐	๑,๐๐๐,๐๐๐	๑,๐๐๐,๐๐๐	๑,๐๐๐,๐๐๐	๑,๐๐๐,๐๐๐	จำนวน ๑ หลัง	มีสถานที่จัดการเรียนการสอนของ ศพด.	อบต.หุบเขา
๒๘	โครงการก่อสร้างรั้ว คสล. ศพด. บ้านฮ่องสิม	เพื่อให้ ศพด.มีรั้วป้องกันอันตรายที่จะเกิดกับเด็กนักเรียน	ก่อสร้างรั้ว คสล./ศพด.ฮ่องสิม	๑,๐๐๐,๐๐๐	๑,๐๐๐,๐๐๐	๑,๐๐๐,๐๐๐	๑,๐๐๐,๐๐๐	๑,๐๐๐,๐๐๐	ก่อสร้างรั้ว	เด็กนักเรียนมีความปลอดภัยในชีวิต	อบต.หุบเขา
๒๙	โครงการก่อสร้าง/ต่อเติมโรงจอดรถ อบต.หุบเขา	เพื่อให้ โรงจอดรถที่เป็นสัดส่วนและรองรับผู้มาใช้บริการ	ก่อสร้าง/ต่อเติมโรงจอดรถ	๑,๐๐๐,๐๐๐	๑,๐๐๐,๐๐๐	๑,๐๐๐,๐๐๐	๑,๐๐๐,๐๐๐	๑,๐๐๐,๐๐๐	ก่อสร้าง/ต่อเติม	รองรับประชาชนที่มาใช้บริการ	อบต.หุบเขา
๓๐	โครงการต่อเติมหลังคากันแดด ศพด.จัดระเบียบ	เพื่อให้ ศพด.มีสถานที่ในการทำกิจกรรมตามหลักสูตรฯ	ต่อเติมหลังคากันแดด ศพด.จัดระเบียบ	๒๐๐,๐๐๐	๒๐๐,๐๐๐	๒๐๐,๐๐๐	๒๐๐,๐๐๐	๒๐๐,๐๐๐	ต่อเติมหลังคา	มีสถานที่ในการจัดกิจกรรมต่างๆ	อบต.หุบเขา
๓๑	โครงการก่อสร้างโรงอาหารสำหรับเด็ก ศพด.๓ แห่ง	เพื่อให้เด็กนักเรียนมีที่รับประทานอาหารที่ถูกสุขลักษณะ	ก่อสร้างโรงอาหาร ศพด.จัดระเบียบ,หุบเขา,ฮ่องสิม	๑,๐๐๐,๐๐๐	๑,๐๐๐,๐๐๐	๑,๐๐๐,๐๐๐	๑,๐๐๐,๐๐๐	๑,๐๐๐,๐๐๐	จำนวน ๑ หลัง	มีสถานที่ที่ถูกสุขลักษณะ	อบต.หุบเขา
๓๒	โครงการติดตั้งเครื่องปรับอากาศใน ศพด.	เพื่อให้มีบรรยากาศที่เอื้อต่อการเรียนการสอน การทำกิจกรรมต่างๆ	ติดตั้งเครื่องปรับอากาศ ศพด.จัดระเบียบ/ศพด.หุบเขา/ศพด.ฮ่องสิม	๓๐๐,๐๐๐	๓๐๐,๐๐๐	๕๐๐,๐๐๐	๕๐๐,๐๐๐	๕๐๐,๐๐๐	ศพด.ทั้ง ๓ แห่ง	ศพด.มีบรรยากาศที่น่าเรียนทำให้มีพัฒนาการที่ดี	อบต.หุบเขา
๓๓	โครงการติดตั้งกล่องวงจรปิดใน ศพด.	เพื่ออำนวยความสะดวกให้กับเด็กและผู้ปกครอง	ติดตั้งกล่องวงจรปิด ศพด.จัดระเบียบ/ศพด.หุบเขา/ศพด.ฮ่องสิม	๑๐๐,๐๐๐	๑๐๐,๐๐๐	๑๐๐,๐๐๐	๑๐๐,๐๐๐	๑๐๐,๐๐๐	ศพด.ทั้ง ๓ แห่ง	ป้องกันและอำนวยความสะดวก	อบต.หุบเขา

(ต่อ)

ที่	โครงการ	วัตถุประสงค์	เป้าหมาย (ผลผลิตของโครงการ)	งบประมาณและที่ผ่านมา					ตัวชี้วัด (KPI)	ผลที่คาดว่าจะ ได้รับ	หน่วยงานที่ รับผิดชอบ หลัก
				๒๕๖๑ (บาท)	๒๕๖๒ (บาท)	๒๕๖๓ (บาท)	๒๕๖๔ (บาท)	๒๕๖๕ (บาท)			
๓๔	โครงการก่อสร้างสนามกีฬา	เพื่อให้มีสถานที่ในการเล่นกีฬา	ก่อสร้างสนามเปตอง อบต.หลุบเลา	๑๐๐,๐๐๐	๑๐๐,๐๐๐	๑๐๐,๐๐๐	๑๐๐,๐๐๐	๑๐๐,๐๐๐	ปรับปรุง/* ซ่อมแซมประตู รั้ว	มีประตูรั้วที่มั่นคง แข็งแรง	อบต.หลุบเลา
๓๕	โครงการปรับปรุง/ซ่อมแซมประตูรั้ว ศพด.บ้านหลุบเลา	เพื่อให้มีประตูรั้วที่แข็งแรง มั่นคงป้องกัน อันตรายที่จะเกิดกับเด็ก	ปรับปรุง/ซ่อมแซมประตูรั้ว ศพด.บ้านหลุบเลา	๓๐๐,๐๐๐	๓๐๐,๐๐๐	๓๐๐,๐๐๐	๓๐๐,๐๐๐	๓๐๐,๐๐๐	ปรับปรุง/* ซ่อมแซมประตู รั้ว	มีประตูรั้วที่มั่นคง แข็งแรง	อบต.หลุบเลา
๓๖	โครงการก่อสร้างป้ายสำนักงาน อบต.หลุบเลา	เพื่อก่อสร้างป้ายที่ทำการ อบต.หลุบเลา ให้สามารถ มองเห็นได้ชัดเจน	ก่อสร้างป้ายชื่อที่ทำการ อบต.หลุบเลา	๓๐๐,๐๐๐	๓๐๐,๐๐๐	๕๐๐,๐๐๐	๕๐๐,๐๐๐	๕๐๐,๐๐๐	ก่อสร้างป้ายชื่อ จำนวน ๑ป้าย	มีป้ายชื่อที่สวยงาม และชัดเจน	อบต.หลุบเลา
๓๗	โครงการติดตั้งป้ายสัญญาณไฟ กระพริบตามจุดเสี่ยง	เพื่อความปลอดภัยใน การสัญจรไปมาของ ประชาชนในพื้นที่	จัดซื้อ/ติดตั้งไฟกระพริบ ตามจุดเสี่ยงใน ต.หลุบเลา	๓๐๐,๐๐๐	๓๐๐,๐๐๐	๕๐๐,๐๐๐	๕๐๐,๐๐๐	๕๐๐,๐๐๐	ก่อสร้างป้ายชื่อ จำนวน ๑ป้าย	มีป้ายชื่อที่สวยงาม และชัดเจน	อบต.หลุบเลา
รวม ๓๗ โครงการ				๒๐,๖๓๐,๐๐๐	๒๐,๖๓๐,๐๐๐	๒๓,๗๓๐,๐๐๐	๒๓,๗๓๐,๐๐๐	๒๓,๗๓๐,๐๐๐			

|

|